南京新報

第六一五一號
今日本報兩張售洋四分
內政部登記證警字第六號
經中華郵政登記認爲第二類新聞紙類
社址 復興路一三五號
電話 二一七八四 二一八六九

定報價目	
每月	一元二角
半年	六元
全年	十二元
外埠另加郵費	

廣告刊例	
每行二十字高	
每日	二角
每個一百十七行	
每日廿三元四角	
新五號字計算	八行起登

中日兩國開誠合作 始克達永久和平

國府答禮使節團抵東京 專使陳公博氏發表談話

(中央社東京二十一日電)我國特派答禮使節團一行二十二名、本日上午八時四十分乘專車抵東京車站、到站歡迎者、計有石渡書記長官、谷外務大官、武藤陸軍軍務局長、鈴木興亞院政務部長、日商會長八田、及旅日華僑總會副會長張則盛等華僑五十人、使節團下車後、即分乘日外務省所備之汽車赴帝國飯店、略事休息後、國民政府答禮使節陳公博、褚民誼、陳羣、林柏生、陳君慧諸氏、於上午十時赴宮中留帖致敬、繼赴大宮御所秩父宮、高松宮、三笠宮、閑院伏見各宮邸留帖致敬、正午始返帝國飯店、下午參拜明治神宮、靖國神社、並訪問首相外相、晚間米內首相設宴、爲之洗塵、當使節團抵京後、陳專使在帝國飯店發表談話如下、

此次敝國國民政府改組還都、承貴國政府特派阿部大使、及國民使節團蒞臨南京、致其祝賀、敝國朝野至深感念、國民政府特派鄙人等爲答禮使節、前來東京、敬致謝意、日本爲東亞近代文明之先進國、中國有悠久光輝之文化歷史、此立國於東亞之兩大邦、有共相互合作之自然性、中國國民黨總理孫先生、曾言『日本與中國之關係、實爲存亡安危、兩相關聯者、無日本即無中國、無中國亦無日本、欲謀兩國之福利、欲謀東亞之永久安定與和平、惟有日本與中國協力合作、始可以達到』自事變發生以來、中日雙方、均蒙受莫大之犧牲、實爲東亞之大不幸、所幸兩國朝野、因此次事變所受犧牲、已有極大之警覺、認識再戰則兩敗俱傷、和則共存共榮、乃相與奮起、共謀和平、屏棄西歐弱肉強食之鬥爭主義、而回復東方仁義道德之和平思想、此實爲復興東亞之始基、前首相近衛公聲明之三原則、和平運動之主要宗旨、中日合作之根本依據、胥在於此、貴國阿部大使負有調整邦交之任務、留駐敝國、中日和平之前途、正待兩國朝野之共同努力、中國政府與人民、已具有最大之決心、努力於中國統一之完成、以收全面和平之效、並具有最大之誠意、努力於和平方案之實現以奠定永久和平之基石、今日之事、在實踐而不僅在理論、必須以事實表現、使中國人民、知和平之有利於中國、有利於日本、並有利於東亞、同時日本人民、亦知和平之有利日本、有利於中國、並有利於東亞、而後兩國人民、始能深切明瞭彼此利害之所同、各以誠相處、以義相約、以其全國之力量、向共同目標而共同前進也、歐戰擴大、早在吾人意料之中、處此嚴重局勢之下、中日兩國允應共同努力、以策東亞之安全、而欲共策東亞之安全、則尤不能不亟謀事變之早日結束、此實爲中國政府與人民之所切盼、敝國經此事變、瘡痍滿目、百端待舉、今後復興建設、所賴於貴國之協助者正多、此又敝國朝野所願寄予期望者也、

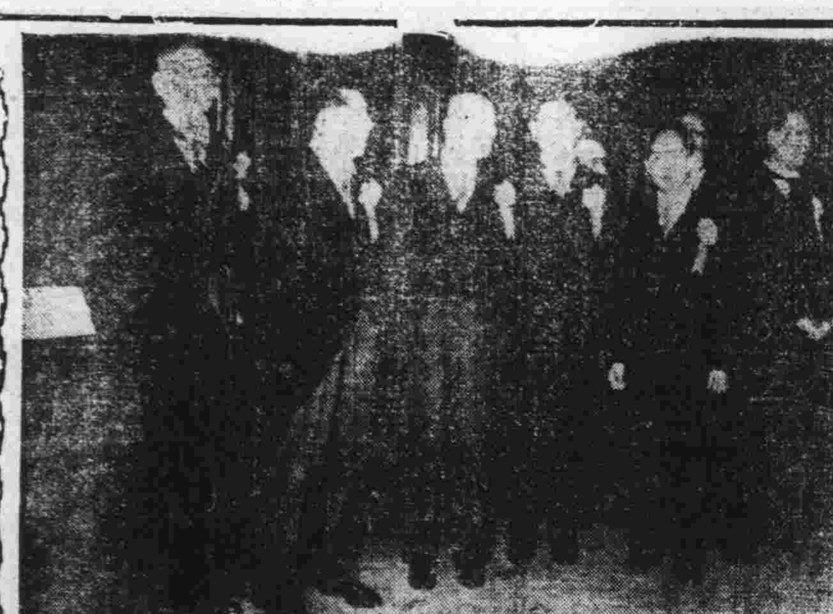

照相說明

(上)國民政府赴日答禮使節團一行於月之二十日下午八時五十八分在神戶啓程逕赴東京時留影、(下)國民政府赴日答禮使節團一行、在奧利恩大爾飯店歡宴席上、乾盃時之盛況(立於中央者爲答禮專使陳公博氏)【中央社】

國民政府命令 五月廿一日

特派黃大偉爲閩粵邊區綏靖總司令、此令、

日首相設宴歡迎

相互致辭賓主盡歡

【中央社東京二十一日電】日政府於本日下午七時、在首相官邸、舉行國府答禮使節歡迎會、陳專使公博、褚副使民誼、使節陳羣、林柏生、陳君慧、及隨員祕書共二十二人均出席、日政府方面、米內首相以次各閣僚、近衛、原樞府正副議長、內閣三長官、及各參議、松平貴族院議長、小山衆議院院長、興亞院柳川總務長官、關係各省次官、參謀次長、軍令部次長、陸海軍軍務局長等陪席、首由米內首相致歡迎詞、旋由陳專使公博致答辭、辭畢賓主并作種種歡談、直至鐘鳴八下、始告散會、

米內首相致詞

略謂、今日得有親自參加歡迎陳立法院長以次國民政府答禮使節盛會之機會、實爲日本國最大之幸事、余謹代表政府及全國國民對於國民政府之厚誼、敬表謝意、此次來日各位、自陳專使以下、均與汪先生志同道合、在和平反共建國之大義下、挺身奮起、克服重重艱險、完成建立新中央政府之大業、其熱情與勇氣、令人起敬、同時各位以其高遠之識見、及卓拔之手腕、與汪先生共同負起今後之重責、又使人感覺其力量之大、日本國對國民政府之態度、已如屢次聲明、當不惜予以全力的支持及協力、茲者新中國已告誕生、爲中日兩國共同使命之東亞新秩序之建設、亦已邁步前行、誠堪同慶、惟容共抗日政權、缺乏對東亞新事態之認識、仍繼續作無謂之抗戰、而最近歐戰展開新局面、國際情勢、益趨複雜、是故欲圖達到建設東亞新秩序之目的、今後尙須加倍努力、日本處此情勢、期望以堅韌之決意及充分之準備、克服一切障礙、完成建設東亞新秩序之大業、故日本所期待於國民政府者、實甚重大、今後國民政府之使命、將益加重、尙請各位乘此來日之機會、與日本朝野坦白交換意見、並充分觀察日本之實際狀況、俾有資於今後中日之協力則幸甚矣、

陳專使致答詞

略謂、阿部大使之被特派赴華慶祝中華民國國民政府還都、並繼續進行兩國國交之調整、實爲東亞歷史創一新時代、創一新紀元之重大事件、阿部大使齎全日本之熱與誠於中國、已予我人以非常感動、我人亦希望能使中華民國國民對貴國之希望與熱誠、溶入日本國民之熱與誠中、我人此次攜來之唯一禮物、爲中國全國國民之熱與誠、余茲確信不疑、唯兩國熱與誠之交流、方能鞏固中日兩國和平之基礎、劃定東亞全局之輪廓、貴國已屢發聲明、尊重中國之主權及中國之獨立、自由、國府還都以後、更表明態度、不惜盡全力援助、余確信此不僅爲援助汪主席、實爲援助國民政府、而其最大最深遠以及最後之目的、當爲援助中華民國之獨立及自由也、

和平建國軍第三集團軍總司令部副官處通告 第一號

爲通告事敝總司令牙質方形名章一顆陽文篆字文曰「唐蟒之章」奉交祕書李清保管以備鈐蓋函件之用頃據李祕書報告不慎遺失惟經辦函件有案可稽如有盜用不難查究等情除呈報總司令查辦外特此通告作廢

B879

蘇浙皖綏靖軍總司令部副官處通告

查本部新製證章爲一圓形紅白日式徽紅地上書明蘇浙皖綏靖軍總司令部字樣背鑄有號數自五月二十日起分發各官佐佩帶至前日監製銀地銀花中嵌綏字舊證章同日起一律作廢除分別函令外特此通告

B878

新聞界赴日代表抵東京後之行動

國府答禮使節團、暨新聞記者代表一行、於二十一日晨乘車抵東京、當即在二重橋前、遙拜宮城、拜後復參拜靖國神社、明治神宮、正午進帝國旅館、記者代表一行爲張昭銘、穆時英、秦墨哂、章建之、周雨人、周時穆六君、渠等午後三時起、歷訪陸海外三省暨興亞院等、晚七時應同盟通訊社在東京會館歡宴、渠等預定于二十二日參觀電台、及市內各新聞通訊社、廿三日參加興亞團體及言論界之座談後、午後在上野精養軒爲答禮使節歡宴作陪、宴畢、與使節團一行、參觀鶴見日產汽車工廠、是晚應經濟界歡宴答禮使節之陪席、廿四日參觀市內小學校及王子製紙工廠各百貨公司等、廿五日與使節團一行同時參觀立川飛機製造廠、午後在神宮球場觀明立野球戰、晚應市內八報館之共同歡宴、廿六日午後一時四十分乘車自東京向箱根進發、

行政院八次會議

通過要案二十一項

行政院昨(二十一)日上午舉行第八次會議、出席汪兆銘、周佛海、鮑文越、趙正平、李聖五、梅思平、趙毓松、傅式說、諸青來、丁默邨、岑德廣、羅君強、列席、祕書長陳春圃、內政部次長江履誠、外交部次長徐良、海軍部次長凌霄、宣傳部次長胡蘭成、水利委員會常務委員費毓楷、

主席 汪院長

紀錄 何嘉

報告事項

(一)宣讀第七次會議紀錄、

討論事項

(一)院長交議、華北政務委員會王委員長電請、暫准將威海衛專員公署、改隸山東省公署管理案、決議、在威海衛地方治安未復以前、專員公署暫歸山東省公署管理、

(二)院長交議、關於警政部政治警察署、及特種警察署兩組織法草案、經交本院法制局審查、茲將該組織法草案、及法制局審查意見、提請公決案、決議、修正通過、呈送中央政治委員會核轉立法院、

(三)教育部趙部長提、擬飭本部附屬機關力節開支、將每月節餘、移作本部事業擴充費、請公決案、決議、通過、(一)動用節餘時、應呈院核准、(二)本案呈中央政治委員會、

(四)宣傳部林部長呈、擬請將電影檢查權、劃歸本部管理案、決議、通過、電影檢查歸宣傳部主管、組織電影檢查委員會、並由內政、教育、社會、警政四部派員參加、

(五)警政部周兼部長提、擬具警察官任用暫行辦法草案、請公決案、決議、修正通過、

(六)財政部周部長提、擬具湘鄂贛臨時財政整理委員會組織規程草案、暨該會支出概算書、請公決案、決議、通過、

(七)社會部丁部長提、擬具社會運動指導委員會各省市分會組織規程草案、請公決案、決議、修正通過、

(八)社會部丁部長呈、擬請設道勞動問題研究委員會等四委員會案、決議、通過、

(九)社會部丁部長、教育部趙部長會呈、擬具中央學術研究所組織規程草案、暨津貼概算表、請准自五月份起、在救濟費或預備費項下、按月照撥案、決議、中央學術研究所、改稱文化服務團、其辦法由教育、社會、宣傳三部、及岑委員長、羅委員長審查、提出下次院議、由社會部長召集、

(十)外交部褚兼部長提、擬具設置南京、上海、廣州三處無綫電台、經臨費概算書、暨無綫電台組織規程草案、請從六月份起施行案、決議、關於行政方面之無線電台、由行政院統一辦理、

(十一)軍政部鮑代部長提、關於綏靖部所訂之查驗自衛槍砲、及給照暫行條例、可否廢止、國民政府公佈之修正查驗自衛槍砲及給照暫行條例、及前軍政部修正公佈發給旅居中國外人自衛槍枝及給照暫行條例、可否酌予修正、俾歸警政部辦理、抑仍援舊章、歸本部辦理、請公決案、決議、交軍政部警政部、會同蘇浙皖綏靖總司令部、軍事委員會第一廳審查、由軍政部長召集、

任免事項

(一)院長提、擬任命舒適爲振務委員會委員、余惠鑾、鄭維芬、陳中行、方天初、欽秉章爲僑務委員會委員、章旋爲邊疆委員會委員、並擬薦用張達三、何文傑、林淳源爲本院編纂、吳伯平爲薦任助理員案、決議、通過、

(二)財政部周部長提、擬請呈薦朱辛彝、汪成階、陳徹、黃遂、陳明善、岑振如爲財政部薦任祕書、馮靜廉、施世威、向潛庵、簡金培、鍾家騄、郭華倫、吳彤恩、吳心安、許守康、張近鵬、夏宜孚、高孝侯、陳襄忱、蕭毅、羅常、齊之融爲科長、張素康、陳國瀛爲視察、鄭福元、包迪光、李炳旋、黎廷諏、姚維圓、梁宏明、周若愚、趙幼南、胡文儒、朱紀璜、王濟羣、湯楨、張正屛、荀桑、高維志、蔡之瑛、楊義、程度、陳俊、藍宗德爲薦任科員案、決議、通過、

(三)鐵道部傅部長提、擬請任命尤乙照爲鐵道部簡任技正、並擬請呈薦胡家法爲薦任技正、過錫憲爲薦任科員案、決議、通過、

(四)財政部周部長提、擬請派會裁爲財政部湘鄂贛臨時財政整理委員會主任委員、李善謙、孔楚材、沈竹痕、皮企豪、楊又春、劉權爲委員、並請派李善謙、沈竹痕爲常務委員案、決議、通過、

(五)財政部周部長提、擬請派賀曾培爲財政部湘鄂贛臨時財政整理委員會主任祕書、曹頌平爲祕書、錢寶瞻爲祕書兼科長、梁宏明、張立卿爲科長、許之龍爲視察案、決議、通過、

(六)邊疆委員會羅委員長提、擬請呈薦李仰周、張仰高爲邊疆委員會薦任祕書、陳雲卿、劉渤、羅家愉、禹牧、于肇誥、詹子政、季世英爲科長案、決議、通過、

(七)財政部周部長提、浙江省財政廳廳長陳炳年擬命另候任用、遺缺擬以張德欽繼任案、決議、通過、

(八)院長提、邊疆委員會常務委員張德欽已另有任用、擬以李翊文爲邊疆委員會常務委員案、決議、通過、

(九)社會部丁部長提、擬請任命蔡洪田、凌憲文、唐惠民、黃香谷、龔建午、孫鳴岐爲社會運動指導委員會專任常務委員、顧繼武、彭年、李文濱、戴英夫、汪翰章、胡蘭成、汪曼雲、湯澄波、朱樸、趙叔雍、爲社會運動指導委員會兼任常務委員案、決議、通過、

臨時動議

(一)振務委員會岑委員長提、爲擬具本年四月至六月救濟事業費支出概算書提請公決案、決議、通過、經費自五月份起支、

倫敦與法義各國間 有綫電話突告阻斷

各地前線戰事益趨激烈

【中央社倫敦二十一日電】昨晚此間與羅馬、巴黎、瑞士、南斯拉夫間之有綫電話、突告阻斷、迄今原因不明、

【中央社巴黎二十日電】法國國防部發言人、二十日發表法國北部戰綫戰況如次、(一)德軍橫斷法國北部向西作戰、目下經聖昆廷向來本前進、其目標係在多維爾海峽、(二)聖昆廷終被德軍佔領、(三)德軍爲截斷法軍及英比軍之連絡、刻向北方及西方擴大戰綫、因此科多里附近正展開激戰、(四)科多里西方要衝坊布萊、及聖昆廷南方要地拉非爾、仍在法軍手中、

【中央社巴黎二十日電】頃接法國北部之戰報如下、(一)聖昆廷北部敵我兩軍戰車數千輛、展開激戰、愛爾河畔德軍各部隊、進出路特爾南岸地區、廿日拂曉、全遭法軍俘虜、(二)摩諾美地方面之德步兵部隊、企圖以大集團總攻馬奇諾防綫、但均遭我軍擊退、(三)德軍諸部隊之戰略、係以左翼部隊爲中樞、(四)刻向瓦茲河爾方面西進之德軍機械化兵團、約爲四五師團、然終遭英方面機械化兵團所阻、

【中央社柏林二十日電】德軍司令部二十日下午十時半發表、德軍自佔領隆市後、仍繼續向西南進擊、已抵達瓦茲運河、

【中央社巴黎二十日電】據當地軍事消息靈通者觀測、德軍進擊路綫大略如下、目下德軍、將進攻主力軍集中瓦茲河岸拉佛爾至蘭德爾錫、長五．六十公里之綫、其進攻目標、不向加來斯方面、而向南方之桑姆河口進擊云、

【中央社柏林二十日電】德軍司令部二十日發表、德機械化部隊在坎而萊亦倫奴間挺進、終抵達桑姆河、

【中央社柏林二十日電】德軍司令部發表、(一)比國戰綫之德軍、猛追敵增援部隊後、渡過但德爾河、到達些耳德河上流地方、(二)英軍刻正向英法海峽諸港猛進、(三)列日要塞及那慕爾要塞、除一部份堡壘尙有抵抗外、餘均入於德軍手中、(四)十九日擊沉法比海岸敵驅逐艦二艘、此外敵驅逐艦一艘、水雷敷設艦一艘、運輸艦三艘、亦受重創、(五)是日敵機損失一百四十三架、我機亦失三十一架、

防範歐戰波及遠東

各國駐滬軍司令會談 日司令闡明日方方針

【中央社上海二十一日電】歐戰擴大後、義大利之參戰、已成時間問題、義國若果參戰、勢必影響歐美各國在遠東之駐軍、而有引起側面衝突之可能、故對維持東亞和平有重大決意之日本、爲避免戰事波及遠東起見、特於二十日上午十時、邀集英美法四國防軍司令、舉行重要會議、首由日武田陸戰隊司令官闡明日本不牽入歐戰之方針、始終不變、然爲避免歐戰波及東亞之場合起見、有講求適當預防措置的必要、並提供關於阻止紛爭以及警備上之意見、作共同之考慮、聞美方對日方之表示、已有維持現狀之提議、除日本外、已向各國建議、故承認日方之提議、會議逾一小時而散、該項會議中、雖未得確切之結論、然已闡明日方之此種意向、即由於歐局之變化、對於維持上海現狀之提議、或將招致變化、亦未可知、此於將來頗有重大意義、

上海局勢

不至有何變化 法方某要人談

【中央社上海二十一日電】法方某要人談稱、歐洲局勢一週後當可明瞭、上海局勢當不致有何變化、外傳在滬英法軍將撤退一部份之、現時尙無所聞、至云輪現仍由地中海通過、如無變故、當無變更航路之必要、英輪現繞道好望角、歐亞交通或不免稍受影響、但決不若一般想像之甚、因自遠東至英國經地中海所需之時日爲三十日、若繞好望角亦僅三十八日而已、

皖財廳整理田賦

—田賦歸各縣辦理—

【中央社蚌埠二十一日電】皖財廳爲整理各縣田賦、增進效率、關於田賦事宜、劃歸各縣縣署辦理、並爲徵收契稅、將成立各縣契稅局、今已委胡玉龍任鳳陽契稅局長、呂執中任蕪湖契稅局長、

南京新報更訂廣告發行價目啓事

茲因金價暴漲紙張及各項原料昂貴爲彌補蝕耗起見自六月一日起改訂新價分館分銷一律增加五厘聊資挹注諸希 鑒諒

社論

國府使節團抵日

國民政府赴日使節團由京啓程之日，我們曾有一篇送別文章以壯其行，現在使節團一行已於二十日安然到達神戶，當晚轉車往東京了。我們遙想其使命的重大，於其足履鄰邦國土之頃，特再貢陳數言。

當二十日大洋丸拋錨神戶之際，即受手持中日國旗之一萬五千羣衆歡呼迎接，其熱烈情況爲事變以來所未有，這是使節團第一個好印像，也是中國人民閱報道而欣感的一件事。

在十五年前 孫中山先生最後一次蒞臨神戶，曾受過這樣盛大的歡迎，今繼承孫先生遺志的國民政府使節團，再受神戶的盛大歡迎。迴思十五年來之過程，中日兩大民族由劇烈鬥爭後生出覺悟，由徹底覺悟而進行提攜，雙方所犧牲的代價可謂空前鉅大。今日使節往返，相敍一堂，正像反目多年的弟兄，一朝握手，感激零涕之情，自非言語所能形容。

中山先生十五年前在神戶講演大亞細亞主義，對於東西洋文化思想之不同點，與中日兩大民族之必須團結，闡述極爲詳晰。今使節團領袖陳公博特使抵神戶後，發表首次感想說：「吾人之生命，不僅在和平建國，更當謀今後不再發生如中日事變等不幸事件。故吾人此次抵日，願以全力完成此項使命」。這正是秉承中山先生遺志，代表今日國民政府與中國民意的衷心話。「和平建國」，便是中山先生臨終所呼的「和平奮鬥救中國」，「願以全力完成不再發生不幸事件之」大使命」，便是眞誠促進中日合作，也就是中山先生主張中日團結實現大亞細亞主義的夙望。十五年前，中國救國領袖在神戶對日本國民所說的話，就是今日中國政府所身體力行的事。神戶以至全日本國民，於此當能獲得一個新理解。新理解是什麼？就是中山先生對於中日問題的正確主義，今已成爲新中國中央政府「不移之國策」，其實行即從這次使節團之訪日正式開始。

中日之必須合作，既已由先覺的中山先生在十五年前闡其眞義，更由過去三年苦戰的代價換得雙方深刻的認識；故今後之提攜，乃有意義的眞正提攜。而此次使節團之聘問，亦決非尋常的外交酬酢。從來中國使節之赴日，未有如此次含義之重大者，亦未有如此次使節團之眞能代表政府者；故此次使節團之必能完成其偉大而艱鉅的使命，乃不待言。

當茲歐戰已經擴大，全球皆受震撼之際，中日兩大邦倘能迅速完成其神聖的合作，必爲世界無比之一大勢力，而使任何風暴皆不足以波及東亞。如此，則蒙其休庥者，又豈僅中日兩民族而已！千載一時之機已臨當前，使節團此際的抵日，誠南國五萬五千萬國民所一致歡欣鼓舞的了。（F）

德匈兩國簽定 軍事祕密協定

匈允許德軍通過國境德助匈恢復舊領土

德蘇關係益臻微妙

【中央社東京二十一日電】二十日柏林傳來之可靠消息、德國匈牙利間軍事祕密協定、本月十四日已在柏林簽字、共重要內容如下、㈠匈牙利容認德軍通過國境、㈡德國協助匈牙利恢復其舊領土捷克斯拉夫及南斯拉夫一部份、以建設大匈牙利國、按匈牙利自前年八月蒲萊德協定以來、（蒲萊德爲南斯拉夫之小都市、前年捷克、羅馬尼亞、南斯拉夫派遣代表赴該地與匈方代表會談、承認匈牙利軍備平等權、不以武力解決匈牙利與上列諸國之紛爭、締結蒲萊德協定、）努力充實軍備、以打破現狀爲目的、強化匈牙利羅馬軸心、此次德匈祕密協定、德國更易進攻巴爾幹、故該地危險益將增大、而德國與蘇聯在該地之關係、尤屬複雜微妙、

日機晝夜 轟炸重慶機場

【中央社】據同盟某地訊【】日海軍機二十日下午十時三十分在明月當空之下、空襲重慶、轟炸機場滑行路、及附屬軍事設施、渝方有戰鬥機數架迎戰、但旋即告遁去

豫省南陽等地 猛遭日機襲擊

【中央社】據同盟社訊、二十一日上午日陸軍機飛往豫省南陽、鎭中、內鄉各城上空投彈、轟炸蔣軍軍火糧食等貯藏處、多中彈起火、

蔣軍被擊退 武寧東南方

【中央社】據同盟社訊、日軍各部隊在鄂贛省境山岳地帶作戰、武寧東南方一帶蔣軍、遭痛擊退走、

財部任田守成 爲硝磺總局長

【中央社上海廿一日電】自國民政府還都以來、財長周佛海氏即積極整理各項稅收、查蘇浙皖三省硝磺總局、關係國稅收入、玆已由財部正式任命田守成爲局長、業於日前由京抵滬、辦理接收事宜、

比內閣遷法

【中央社丹京廿一日電】海通訊、比內閣現已遷往法國聖亞特萊斯鎭

日訪義經濟使節團 抵羅馬時備受歡迎

【中央社羅馬二十日電】日本佐藤尙武氏所率領之訪義經濟使節團一行、已於十九日在那波利登陸、本日下午十時十五分乘特別快車抵此、到站歡迎者、計有義政府代表、法西斯黨代表、外交宣傳陸海空財等各部長官、日駐義大使天羽等、

義大利參戰紀念日 舉行盛大示威運動

參戰與否是日或有表示

【中央社羅馬二十日電】二十四日爲義大利參加前次世界大戰之週念日、是日將在維尼齊亞宮內廣場舉行盛大之示威運動、義相墨索里尼亦將發表演說、此間外交團方面之觀察、以爲義大利或將亦此紀念日前後、表明重大決意、故重視最近兩三日內義國之動向、

德政府已任命 荷比佔領區域內 軍政長官

【中央社柏林二十日電】德政府爲執掌荷比兩國佔領區域內之軍政、乃任命哈爾根哈遜砲兵大將、爲該佔領區域內之軍政長官、

監察院定期開 二屆監委會議

【中央社】監察院定於二十三日下午二時、在會議廳召開第二次監察委員會議、全體監委、屆時均將出席、商討院務推進事宜、梁院長將於開會前返京出席、

應付歐洲局勢 加拿大擴充軍備

軍事費佔總預算十分之七

【中央社鄂大瓦二十日電】加拿大首相麥根西金、二十日蒞臨加拿大議會開會典禮、發表防空部設施案、及第三次兵團派遣歐洲案、同時演說爲應付歐戰起見、將向議會提出必要之軍備擴充案、其演說內容大略如下、加拿大政府今年度預算、數目之龐大、向所未見、約達十一億金元以上、其中七億金元、將作爲軍事費、查政府目下所着手之軍備計劃、爲㈠建造艦艇九十艘、飛機場八十處、㈡建設一百七十所軍事建築物（包括沿岸防禦）及要塞㈢製造供給英國及其他國家之汽車三千架

美參院預算委員會 又通過龐大預算案

【中央社華盛頓二十日電】美參院預算委員會、二十日以空前速度通過包括七億八千五百萬金元之陸軍通常預算、及基於特別咨文包括購置陸軍航空機、及其他資材之特別追加預算七億三千一百萬金元之陸軍龐大預算、總額十八億二千〇九十四萬一千萬金元、該預算案得參院議會承認後、預定二十一日送交衆院云、

法命卡特爾 爲越南總督

【中央社巴黎二十日電】法政府本日正式任命卡特爾代理越南總督、繼日前返國之越督勃列貝任、

歐美軍火接濟斷絕 蔣進退維谷

渝方要人反對與共妥協

【中央社香港二十一日電】渝軍界透露消息、蔣因歐美軍火接濟斷絕、最近電現滯俄賀耀組、向俄當局商借值一萬磅之軍火、內包括飛機、坦克車、野砲、步槍、子彈等、賀即電以排除反共將領、改組渝共混合政府爲條件、在未得充份保證前、不能照辦、孫勸蔣立下決心、免陷孤立無援、惟多數要人反對與共安協、對俄要挾極表憤慨、

巴黎日本人會 勸告僑民返國

【中央社巴黎廿日電】巴黎日本人會、本日召集緊急理事會議、議決、駐巴黎日僑凡無特別要務者、應勸告立即返國、女子暫向法國西南部之比亞利址避難、

恐怖！悽慘！

歐戰一週檢討

從五月十四日至二十日止

全世界一切民衆不需要戰爭、然而戰爭終於不可避免地爆發了、特別是目前的歐戰、慘絕人寰的大屠殺正在進行着、擴大着、

事實上歐洲戰爭、早已開始很久了、同時也可以說、第二次世界大戰、早已開始很久了、在歐洲目前主要的、是一方面是所謂民治國家英、法、另一方面是法西斯的德、意、形成兩帝國主義國家間集體的鬥爭、

二次歐戰 早已開始

一九三五年、義大利併吞了阿比西尼亞、一九三六年夏季、德意武裝干涉西班牙、結果德國佔領了西班牙的北部和西屬摩洛哥、義大利佔據了西班牙的南部和巴利列亞島、一九三八年初德國併吞了奧地利、秋天又併吞了捷克的蘇台德區、接着就滅亡了捷克斯洛伐克、一九三九年春、義國又滅亡了阿爾巴尼亞、同年九月德國又發動了對波蘭的軍事行動、蘇俄也參加了、隨後冬季蘇俄又發動了對芬蘭的戰爭行爲、我們從上述這些軍事行動中、很明顯的可以看出德義企圖在歐非兩洲擴取統治上的霸權、妨礙了英法兩國從歐洲到非洲、亞洲、印度的海路、給予英法兩國的利益以很大的打擊、然而英法在本身利益還沒有遭受嚴重打擊的時候、他們總是一步一步的向德、義退讓、一貫的保持了「不干涉」「中立」的妥協政策、不過這裏必須指出英法在保守既得利益上是決不放鬆的、它們的讓步是有苦衷、是有條件的、有限度的、因此縱容的政策、養大了德義兩個帝國主義的實力、更加強了德義兩個帝國主義集團間的矛盾、不能不用戰爭的手段來解決一切、而英德兩國終於正式宣戰、法國亦參加了戰爭、

目前情況 德佔優勢

由於英法一貫的安協、英法與德義間的矛盾、不能不日益發展着而愈趨尖銳化、一九四〇年四月九日德軍侵入丹麥、挪威、丹麥因未加抵抗、數小時內、即被德軍全部佔領、同時挪威奧斯海港、北部海港論陷、英法兩國此時立刻就以實力援助挪威在挪威西海沿岸暨北海一帶與德國海空軍發生激戰、英國陸軍、正式作戰、至此、英德兩國實際上才開始發生直接的武裝衝突、（未完）

工商部接收日軍管理工廠委員會通告

本會業於本月十一日依法組織成立並設址於工商部內自即日起開始辦公並經分別訂定發還日軍管理工廠申請規則及工廠狀況表於本月十六日公布在案凡各工廠合法權利人務即按照規定辦法逕向本會辦理申請手續以憑核辦合將該規則條文開列於後

（一）事變後日本陸海軍爲維持地方產業起見暫時管理現經聲明發還之各工廠得由合法權利人依照本規則之申請政府發還復業（二）軍管理工廠合法權利人以左列爲限（1）獨資經營之業主或其合法代理人（2）公司合法代表其與上項工廠有權利關係者得準用本規則之規定將其內容呈報政府（三）軍管理工廠合法權利人應須具發還軍管理工廠申請書連同證据書類參考文件及復業計劃呈請主管官署核辦（前項申請書式另定之）（四）軍管理工廠合法權利人應自本規則公佈之日起三個月內向主管官署辦理申請手續（五）軍管理工廠合法權利人如經過申請期限未照申請手續向主管官署申請發還或申請不實未經核准者由政府接收管理之（六）軍管理工廠應自核准發還之日起一個月內接管復業其尙須修理者應即速修理準備復業其逾限未能接管復業者准用前條規定（七）軍管理工廠發還後以自行經營爲原則其與日商合辦者應按照平等互惠原則經營之（八）軍管理工廠無論在發還以前或發還後凡與日方所訂任何合作契約均應呈經政府核准（九）軍管理工廠在本規則公佈前各該合法權利人業與日商訂立合辦契約而契約內容顯然不公允者得申請調整之（十）軍管理工廠發還復業後凡有利用外資設定任何權益時應先呈請政府核准（十一）軍管理工廠之受託人在受託期中所支出修理改良及擴充等凡使工廠資產增加之費用應由各該合法權利人或其受讓人按照公平價値償還之（十二）本規則自公布之日起施行

B877

白熊牙膏

含有五種名貴藥物

專治五種不同牙疾

藥效獨特

1 含，擷羅兒：防治齒槽膿漏
2 含，台母兒：清潔口腔牙齦
3 含，双養精：溶消積留殘渣
4 含，卡卜立克：殺滅病菌蛀蟲
5 含，伯銘罕鈣：去除牙磁焦黑

蘇蘇有聲不生泡沫

處方新奇藥貴效宏

本牙膏含有多量伯銘罕鈣除牙磁焦黑擦時蘇蘇有聲不生泡沫即爲不含皂粉之明證生皂粉含有強烈碱性刺激牙肉有損牙齒健康幸購用者注意及之

上海西江路二六四號 化學製品公司出品 電話一六九三號

獎品一萬五千元 人人可得 支支有份

如此鉅大犧牲 無非請君一試

凡向百貨線店購買「白熊牙膏」一支隨送白熊獎券一條多購多贈 准於本年七月十五日在上海當衆開獎有獲得鉅額獎品一萬五千元之希望群章載明獎券背面購時請向原購商店索取萬勿放棄權利 B858

各大百貨商店均有代售

南京昇州路四五號 **總經理黃漢記**

精神与金錢

胃腸營養

若素

神精與金錢驟視之似無何等關聯，但實際上，精神充足方能盡力事業，事業發展，方能獲得金錢。謂精神爲金錢之母，亦無不可。

精神之來源則在於健康，故健康實爲人生之基礎，不可稍有疏忽。

若素含有各種寶貴營養素，如各種維他命，荷爾蒙，多種活性酵素，功能開胃健腸，補血益氣，眞可稱爲健康之母，身體感覺虛弱，精神感覺頹唐者服用若素，能轉弱爲強，精神日見充足。

相需相助 共存共榮

上海若素大藥廠監製

章律庵代表人 章君恕 緊要聲明啓事

緣本人有房產坐落南京第三區一枝園二七號共三進十二間所有該房裝修等件均係本人物權現因該房收回自住如有偷賣裝修或冒名出租等情概由代表人依法起訴特此鄭重聲明 B881

遺失聲明

蔭榕等有祖遺坐落本京洋珠巷十六號房地產一業爲弟兄七房公同共有東至周張呂三姓屋西至張施兩姓屋南至洋珠巷北至稈它巷面積一畝七分七厘一毫一絲今因遺章登記原領前財政局發給土字七三九九號收據一紙已於事變之時遺失按本產確係祖遺已業並未以該項收據爲抵押典賣及担保債務情事特此登報聲明如有異議者請於登報一期內向本市土地局提出證件及理由爲要上項收據遺失作廢 宋蔭榕等啓 B781

太平春茶號啓事

本號刻已運到大批浙江新龍井祁門紅茶福建雙燻最新式茶瓶花色齊全先行復業惟本莊太平茶已在途中不日即可運到再行登報露佈特此奉告 B846

郵票

如願割愛請於十二時至二時及四時以後惠臨商洽 A650

南京鼓樓三條巷二號王星權

郵票

由滬來京現金重價收買中外古今新舊紀念郵票歡迎諸君前來接洽三五日返申 建康路二二三號新新飯店二八號史君接洽 B874

上海啤酒 黑白都有

大批到京 價格克己

太平洋行獨家經銷 白下路一〇三號 電話二二一六四 A656

重價收買 照相機 千里鏡

夫子廟一二六號鴻大時裝公司

京市各報社派遣記者 視察鄂贛一帶戰區
定今晨乘機西上先至漢口
馬淵報道部長特設宴餞行

【中央社】國民政府改組還都以來，對於恢復地方秩序、解除民間疾苦不遺餘力，玆爲明瞭戰區附近民衆生活情形，及視察戰區實際狀況，打破渝方虛僞宣傳起見，宣傳部特由中央電訊社，及京中各報派遣記者，計有薛慧子、（中央電訊社）陳大凡、（中報）薛迪蔚、（中央電訊社攝影記者）俞正燮（本報）等四人，前往武漢三鎭一帶視察，今晨（二十二日）由京乘飛機出發，先至漢口，然後轉赴孝感、大冶、九江、德安、南昌等地，全旅程約十日間，四人沿途採集各地消息，報道中樞，增强今後地方與中央之聯絡，及揭穿渝方之虛僞宣傳，爲效實屬不鮮，並聞爲旅行之便利計，日軍報道部方面，特派宮崎中尉陪同出發云，

【本報訊】京市新聞記者組織之漢口戰區視察團，定於今日（二十二日）上午九時四十五分，由京啓程飛漢，昨晚報道部馬淵部長，特假國際聯歡社設宴爲之餞行，計到宣傳部政次胡蘭成，司長郭秀峯，諸保衡，中央社總編輯許錫慶，中報社長羅君强，副社長金雄白，暨視察團員薛慧子，薛迪蔚，（中央社）陳大凡，（中報）俞正燮（南京新報）等約二十餘人，一時杯觴交錯，賓主盡歡，直至十時許始散，席間馬淵部長，並致歡送之詞，略謂『中日兩國邦交，現因互派使節來往，益臻親善，而國府還都，和平運動展開後，中國庶政自將隨之更新，在汪先生領導之和平建國運動，目前最大之障礙，厥爲重慶政權，故軍事方面，尙需極大之努力，日本政府與汪先生領導之中央政府主張既然相同，日本軍隊自當協力剷除此和平建國運動之障礙，惟重慶政權，慣會施用反宣傳，欺騙一般民衆，此次視察戰區，即希望各位記者，將戰區實際情形，及軍民融洽之一斑，來介紹給大衆，使人明白眞相』等語，宣傳部政次胡蘭成及中報社長羅君强，相繼致答詞，胡次長答詞中，並闡明此次視察之意義，對實現全面和平，及如何使和平運動益趨發展，促成重慶方面實行停戰，各方面尤盼新聞界及輿論界盡最大之努力，在此方爲中日兩國之福，吾人今早言和，走出建設之大道，歐戰正劇，中日兩國，更應及東時，深望能於歐戰未波及遠東時，在中日和平同志，通同協力下，促其實現，』等語云，

造就醫學人材
內部設立醫師訓練班

內政部主辦之衛生訓練所，爲造就有獨立研究之醫學人材，爰設立醫師訓練班，即日起開始招生，凡年齡在廿六歲以上，三十五歲以下，具有下列資格之一者，得報名應試，㈠曾在國內外立案之公私立大學醫學院，或醫科專門學校畢業者，㈡曾領有部頒醫字或通字醫師證明書者，㈢曾經醫院甄別試驗或免試合格者，暫定學額爲二十名，訓練期六個月云，

東運選手團不日 晉謁汪主席請訓
定今日參觀宣傳部及市府

我國參加東亞運動會選手代表團，自集中訓練以來，各項運動員，連日練習甚勤，玆因東渡在即，定二十三日停止訓練，並擬於二十二日上午由聯絡組引導參觀宣傳部及市政府兩機關，俟參觀完畢後，將定期晉謁汪主席聽訓，即於翌日由副團長率領，乘京滬車赴滬，候輪東渡云，

未了事務 教部辦理

參加東亞運動大會籌備委員會之各組職員，原係教育部社會教育司調用，玆因全國決選業已完竣，且選手代表團亦經產生，東渡在即，會務即將完畢，聞該會擬於選手出發後將未了會務，定於本月底止，歸併教育部辦理、

東本願寺定期 宣講佛教大義

【本報訊】東本願寺南京別院，以佛教玄義，足以改善人心，自當趁此時機廣事宏揚，特請南京佛教居士林長朱中，金陵寺監院浩如，東本願寺主任藤井靜宣，瀨邊潤，宮島信順等五位講師，講演佛法，除本月業已開始外，至下月八日之講題，爲「佛教大義」，係南京居士林長朱中担任講演，查朱林長積年研究佛學，屆時必有一番宏述，并歡迎本京好佛人士，隨時自由參加，同聆妙義，共登壽域云，

反共同盟幹訓班 舉行隆重畢業禮

【本報訊】和平反共建國大同盟組織部，前爲訓導學生工作，充實幹部基礎起見，曾於上月舉辦學生幹部訓練班，各情已迭誌本報，玆悉該訓練班學生已經受訓期滿，該盟組織部昨日下午四時，特於總盟舉行畢業典禮，屆時計到有該盟各部部長及來賓，並全體學員等一百四十餘人，準時開會，首由該盟組織部部長葛志民（建華）領導，行禮如儀後，並即席報告開會意義，當對於和運及學生工作方面，特作很詳盡正確之申述，其講詞內容大綱略分，（甲）和平反共建國的意義，㈠從局部和平達到全面和平，㈡保衛祖國與肅淸共黨，㈢建國目標與途徑，（乙）和平反共建國大同盟的性質與任務，㈠大同盟是聯合各黨各派無黨無派的民衆組織，㈡大同盟是實踐革命的前進組織，㈢大同盟在國民黨及賢明領袖汪主席領導下，爲和運而英勇奮鬥，（丙）現階段中之學生運動，㈠和平反共建國運動中之上海學生，㈡展開全國學生運動爭取和運之勝利，㈢學生分盟鬥爭的鋼鐵壁壘，（丁）學生實踐工作，㈠學術研究會及學生自治會，㈡學生聯合會，㈢中國學聯會，㈣大同盟對各學生團體應取態度等項，繼由該盟副主任委員於篤秋，及調查部代表，宣傳部代表等，相繼訓話，對各學員今後應走之方向等，頗多指示之點，最後並由畢業學員，代表略致簡確之答詞，隨由全體學員表演音樂及歌唱等，以作餘興，歸至六時半宣告禮成散會云，

接收工廠委員會 工作人員已委定
蔡次長赴華北接洽圓滿

接收日軍管理工廠委員會，以華北方面接收事宜，殊有商洽必要，乃於本月十二日，由工商部政次蔡培氏北上，分別與華北政委員當局交換意見，玆悉蔡氏於十九日公畢返京，此行結果，甚爲圓滿，華北是否分設接收工廠機關，有待呈請行政院例會決定，至於接收工廠委員會方面，內部工作人員，業已分別委定，至專任委員及委員，已由梅部長呈請政院核聘中，

南京電報局 招考報務員

南京電報局，爲增强工作效率起見，爰自本月二十一日起，招考報務員，不分性別，不限國籍，凡具有無線電學校畢業，或有同等資格者，均可向太平路該局報名，共考試辦法，隨到隨考，報名至本月底截止云，

銅圖說明
（上）救濟院收容無人贍養之老婦
（中）院內跛者盲者之一羣
（下）可憐之孤兒依然流露出天眞

中行籌委會規定 招考行員辦法
報名自六月一日起至廿日止 二十二及二十三在南京考試

中央銀行籌備委員會，以中央銀行正式成立日期，已在不遠，爲未雨綢繆，造就基本工作人員起見，擬招考甲乙兩級行員各若干名，施以相當訓練，以備任用，關於投考者資格，報名手續，考試科目，以及待遇等，均經縝密規定，該會業已印就大批招考行員通告，不日將分發各地，使有眞才實學之人士，不至向隅，並決定自本年六月一日起，至六月二十日止，爲報名日期，六月二十二日二十三日爲考試日期，考試地點，在南京三元巷中央警官學校內，玆將招考行員通告探誌於后，中央銀行籌備委員會招考行員通告，本會爲造就基本工作人員起見，擬招考甲乙兩級行員各若干名，施以相當訓練，以備任用，玆將招考簡章摘錄於后，㈠投考者資格 ㈠凡年齡在二十五歲以上，四十五歲以下，曾在各大學商科經濟科，及銀行專修科等畢業，或具有同等之學力，身體健全，無不良嗜好者，得報考甲級行員試驗，但如有與上述規定相合之年齡體格，而曾在各銀行充當行員在五年以上，有確實之證明，經報請本會審查後，認爲合格者，得免試驗，予以甲級行員之待遇，同受訓練，㈡凡年齡在十八歲以上，三十歲以下，曾在初級高級中學，及甲乙種商業學校畢業，或具有同等之學力，身體健全，無不良嗜好者，得報考乙級行員試驗，但如有上述規定相合之年齡體格，而曾在各銀行充當助理員，或練習生在三年以上，有確實之證明，經報請本會審查，認爲合格者，得免試驗，予以乙級行員之待遇，同受訓練，㈡報名手續 凡有上列各項資格之一，來會投考，或報請免試受訓者，均須備具最近四寸半身相片一張，繕具年齡籍貫，及履歷，連同證明文件，向本會（南京鐵湯池前全國經濟委員會舊址）報名，（報名時所交證明文件，於考試揭曉，及審查完畢後發還，惟相片則概不發還），㈢報名日期 由本年六月一日起，至六月二十日止，㈣考試日期 六月二十二日，二十三日，㈤考試地點 南京三元巷中央警官學校內，㈥考試科目 甲級行員，（甲）筆試，㈠經濟常識，㈡會計，㈢算術，㈣國文，㈤外國文，（乙）口試，乙級行員，（甲）筆試，㈠經濟常識，㈡簿記，㈢算術，㈣國文，㈤外國文，（乙）口試，㈦待遇 訓練期間，除膳宿等項，須由自備外，所有書籍紙張筆墨，及實習用品，均由本會供給，並由本會按月酌給津貼，訓練期滿後，分發試用，

市救濟院巡禮（上）
此中男婦老幼孤苦可憐 不啻一幅流民圖的寫眞

【本報專訪】南京市立救濟院，爲本京唯一之慈善機關，記者特趨車前往作一次巡禮，迨到達該院門前時，見頗多男女貧民，擺設地攤，售賣菜蔬及其他各項零星食物，加之來往行人，絡繹不絕，雖屬街道偏僻狹小，但街市頗爲熱鬧，下車後，偕同本報攝影記者金壽桐君，逕至該院辦公室，會晤管理組長衆坐辦濮季平先生，彼此照例寒喧數語，經濮君殷勤招待，導往院民住所，環繞一週，歸來援筆紀之，特將該院沿革及現時狀況，述誌如下，

在淸雍正年間 原名普育堂

本京城東剪子巷，地方偏僻，街道狹小，京市唯一之慈善機關，即設於共間，即「南京市立救濟院」，凡無衣無食貧民，及淸苦守節之孀婦，與夫折腿斷臂，尤不幸已成孿瞎無依之老幼男女，均爲該院收容救濟，亦即淸雍正年間，原名普育堂之舊址，該屋本係民房，後乃陸續收買，前後大小約計百餘間，以前不僅普育一堂，并另設有「淸節」「老婦」「殘廢」「盲嬰」等四堂，各堂設有堂長一人，司事數人，管理堂務，在前主共事者，辦理多不完善，一切救濟費用，全恃原有田地洲產市房等收入，以資應付，據聞五堂總共收容人數，不及千名，并不需要請求地方政府補助，甚至入與出之比較，富有餘裕，迨至

民十七歸市有 改名救濟院

民十七年，國民政府定都南京，成立南京特別市政府，劉紀文首任市長時，遂令即將該堂收歸市有，改名爲「南京特別市救濟院」，委鄭會經爲該院院長，自此以後，對院民生活，內部佈置，以及衛生等事項，始行逐漸改善，又將設在貢院東街之江寧濟良所，（即現在國際聯歡社地址）併入該院救濟機關，凡被虐待，無依之妓女，妾婢，侍婢等，均可收容，按濟良所，本爲京市慈善士紳，與地方官廳合辦之自行投入該所，請求收容救濟，俟屆滿六個月期限之後，即將本人照片，懸諸門前，須有正當職業者，任其覓保，選擇爲偶，嗣經石瑛來長市府時，對救濟院，本具有改善之意，擬覓地重新建築新院址，

教局通知各校 具領教師補助費

【本報訊】教育局，現因教育部補助擴充本市教育經費，已屢至數月，未能發放，去年九月間之教師薪金，學校辦公，以及各級設備等費，各校均已具領，自十月以後，因支配關係，預算不能確定，故未能發給，關於今年二月份之各校每級六元辦公費內，補助茶水四元之費，已於上週轉發，昨日二三兩月教師補助費，及十月份體育設備，由該局通知各校具領云，

南京廣播電台 播音節目
五月二十二日（星期三）（南京時間）

▲上午▼

一一・三〇—一一・五九	家庭節目	（醫藥常識及標準[illegible]）
一一・五九—一二・〇〇	報時	（北京語）（日本語）

▲下午▼

一二・〇〇—一二・三〇	故事	（水滸傳—宋[illegible]打東龍車虎 張鴻儒）
一二・三〇—一・〇〇	唱片	（西洋音樂）
一・〇〇—一・二〇	報告新聞	（北京語）
一・二〇—一・五〇	唱片	（崑劇）
一・五〇—二・〇〇	豫告節目	（北京語）（日本語）
二・〇〇—二・三〇	唱片	（中國音樂）（歌唱）
二・三〇—三・〇〇	經濟新聞	（上海語）（轉播大上海）
三・〇〇—五・〇〇	休息	
五・〇〇—五・三〇	特別兒童節目	（南京市立第三小學校兒童）
五・三〇—六・〇〇	唱片	（廣東音樂）
六・〇〇—六・三〇	報告新聞	（北京語）
六・三〇—七・〇〇	皇軍將兵之時間	（消息之播音機通信與後方軍人之通信）
七・〇〇—七・一五	唱片	（中國音樂）
七・一五—七・三〇	報告新聞	（北京語）
七・三〇—七・四〇	報告新聞	（日本語）
七・四〇—八・〇〇	唱片	（日本音樂）
八・〇〇—八・三〇	唱片	（中國音樂）（流行歌）
八・三〇—九・〇〇	唱片	（蘇灘）（轉播大上海）
九・〇〇—九・二五	報告新聞	（北京語）（轉播大上海）
九・二五—九・五〇	遊藝	（京劇）（白牡丹）
九・五〇—一〇・〇五	時事講述	（全中播送南京發）（北京語）（轉播大上海）
一〇・〇五—一〇・一〇	豫告節目	（北京語）

京市簡訊

▲京市木工瓦工油漆白鐵工四業工會，昨開聯席會議，議決三項要案，
▲海軍部公報，定下月初旬出版，
▲公務員甄審條例，刻正在擬訂中，
▲安徽旅京同鄉，通電旅外各地父老，齊起響應，建議省治設於蕪湖，俾獲推行政務便利云，

法訊

最高法院 刑事裁判（五月十七日）

▲一件江蘇徐廷玉因妨害家庭三審上訴一案（主文）上訴駁回

（五月十八日）

▲一件江蘇方冠和因周邱氏自訴毀損建築物三審上訴一案（主文）原判決關於罪刑部分撤銷方冠和毀壞他人建築物處有期徒刑一年
▲一件江蘇陳德宏因詐欺及行使僞造文書案件檢察長提起非常上訴一案（主文）原判決關於適用法則違法部分撤銷
▲一件江蘇李有興因強盜三審上訴一案（主文）原判決及第一審判決關於李有興部分撤銷李有興攜帶兇器強盜處有期徒刑五年褫奪公權五年手榴彈及恐嚇信沒收

來函照登

逕啓者頃閱廿一日貴報登載本會茶會新聞一則其中有「計到張敎務處長竹本顧問」等語按張敎務處長係姜敎務處長之誤竹本顧問係竹本敎官之誤合請更正爲荷 中央警官學校同學會啓（五月廿一日）

新命月刊
業已出版 革新號
要目

時評
劃期的五月（曹瑩） 通貨（見徽） 釋和平（[illegible]） 弱小民族之厄運（吉） 憂勞與國（鳥） 歡送訪日新聞代表（綠蒂） 通貨膨脹與安定

實現大亞洲主義的時機……周化人
憲政與地方自治……周匡
新中央政府的政治問題……劉希平譯
共同文化問題……竹園譯
北歐的英德爭霸戰……周森譯
新啓蒙運動發端……雲生
今後的反共政策……史判
推進反共文化之我見……凌恭
迎新政府……近衛文麿
中央電訊社人物橫顏……慧子
菊池寬印象……重綠

散文・小品
英雄歟？詩人歟？……凌霄漢閣
因「口誅筆伐之類」想起……金涵諸
我的嗜好……雨之人
蘇州趣味……馬午畫
春在玄武湖……荷子撰繪文
五月二日在上海……鍾青

在長沙……王京
介紹「木偶奇遇記」……沂
顚落（小說）……茨蓀

時論拔萃
重慶與共黨
阿部大將之任務
論沙遜爵士對遠東局勢之見解
世界男女大聯盟
經濟提攜之目標與過程
外匯激盪
中國共產黨破壞抗戰事實紀要（反共文獻）

每册定價大洋二角 長期定戶有特辦優待法
總經售處：中聯社販賣部
南京復興路二〇〇號 新命月刊社出版

太平路 天綸局 綢緞棉布
擴充營業 一週紀念 大減價
是太平路綢布業急先鋒!!!
不顧犧牲 偉大貢獻
綢緞部 加一放尺
棉布部 加二放尺
決不虛僞號召 誠實酬答主顧
特設另料部一律半價
B880

面果 MECO
FRECKLES CREAM REMOVES FRECKLES WHITENS THE SKIN
各處有售
不必憂愁 特約日起購用含特質有特效「面果」可使你 斑除瘰滅 皺去膚嫩
上海同孚路二一四號 總經理 上海營吉行

贈送
消閑讀物
適於大衆，家庭，兒童的
內容豐富，取材新穎，文字簡潔，趣味無窮
玆寄上郵票三角請按期寄下良友半月刊一年爲荷此致
上海郵政信箱三一二八五號良友報社
姓名
住址

經濟新聞

昨市到湧銷活 米價續趨挺秀

【本報訊】本京米市、前於國府還都聲中、來源即呈活躍、迄今將屆兩月、市場波平浪靜、已步入正常狀態、距近以來、因走私奸商、氓滅天良、舊病復發、死灰復燃、而一般囤戶、乘機緊握、推波助浪、致使本市米價、如百尺竿頭、扶搖直上、三日之間、飛升三元、平民受害、殊匪淺鮮、兄現在正值青黃不接之秋、若不力加遏止、未來演變、誠屬不可思議、市價之再度出四十元關、乃意料中事也、、昨日河下到源、雖見暢旺、惟夫胃濃厚非常、外江到船九艘、見鐵熟米二千餘担、內河二船八車、見貨六百担、鄉行見雜糧居多、米糧祗有二百担、開市初平、繼以銷轉活、城戶補進絡繹於途、成交達三千担、結果、行盤趨挺、上升約有五角、計開上黃熟三十一元五角、洋熟三十三元、機米三十元、元熟二十八元五角云、

奸商可畏 偷運之風尚未過止

販任意將價格抬高、昨日上午葉市每担售價爲九元另、俄頃即售十元外、至晚竟高漲至十三四元云、

大戶傾進操縱 金市大跌小回
昨市進五四〇出六一〇

【本報訊】連日金融趨勢、活動猶力、蓋以歐戰際茲千鈞一髮之秋、大戶多頭角逐、竭力操縱、故金融前途、極難透視、數日來望風猛跌之恰赤、昨經大戶傾進、頹勢已回、散戶人心大振、買風復勁、收市又形上漲、本市週來交易轉稀、各銀樓均鮮有賣出、僅鄉戶稍有點綴而已、昨市每兩市價、回升三十元之鉅、

硤石覽訊 新繭已打樣 桑葉漲勢軒昂

【中央社硤石訊】硤石四鄉、素爲採蠶之區、其產量之多、實堪驚人、而今春四鄉飼蠶過多、故青葉售價奇昂、實開事變以來之新紀錄、大蠶茲探得本鎮四鄉蠶汛、大蠶均告豐收、早幫均已上簇採繭、次幫在大眠時期、餘杭種因秭子過劣、故成繭時亦遲、且早幫東秭所採新繭、昨日已打樣、不日就可上市、沽售高價、今年青葉產量尙豐、被一般囤戶操縱所致、且四處運輸不便、販買販戶不多、致供不應求、幾飼春蠶之家、均感缺葉、故一般

猪隻供不應求 京市齊行加價

【本報訊】本市猪隻銷量、每日約百餘担左右、來源均賴給於江北六合及四鄉農村、本年度江北猪隻、多向蘇滬傾售、本市來源漸減、兼以四鄉猪隻、未能充分繁殖、供量乃形缺乏、賣主率抬高售價、本市屠戶、以成本攸關、訂於本（二十二）日起、一律齊行增價、每斤零售達一元一角、聞來源如仍不繼、則本市之肉食恐慌、將難避免云、

四批鋁質分幣 開始發兌

【中央社滬訊】上海銀行公會、爲調劑工商業分幣需要、鑄製之一分五分鋁質分幣、第四批一千萬枚、經於日前運滬後、業於二十日由英商匯豐銀行及上海銀行公會分別發兌同業銀行領用、惟仍拒絕工商各業直接前往領兌、故發兌迄今、已有四批之鉅、而市上流通所見者極少云、

洋莊停吸囤戶未灰 皮毛略呈挺意

【本報訊】本市皮毛市場、在歐洲發風雨猛襲中、環境繼續不利、出口貿易、已隨歐戰之擴大、而呈蕭條景象、洋莊停止吸買、毛價疲風頗熾、皮革行情、則因各埠內銷尙有發展、市價反略呈挺意、且以囤戶人心未灰、均思抑價吸進、故出口貿易、雖告平淡、市場交易、猶未入休市狀態、計鵝毛每担二百元、鴨毛每担一百十元、豬毛一百二十元、羊毛五十元、黃乾皮二百六十元、綿水皮一百六十五元云、

鎮江商業蓬勃 公會通知不得暗抬

【中央社鎮江訊】本縣商業、極有蓬勃發展、各大小商店貿易、極爲興隆、加之近以歐戰所致、貨價逐步高昂、囤貨店家、坐收其利、故新創設商店者頗多、大西路爲商業中心所在、兩旁商店、貨物陳列豐富、批發零躉、各項交易、均皆忙碌、近雖金價下跌、物價仍然如故、五洋紗布雜貨等物、前因金市增高、一度漲價、今各同業公會通知各商店、對於市價一項、須隨市定、行盤不得暗抬居奇、以維信譽云

各地米價 一片漲價聲

崐山 【中央社崐山訊】崐山米價、前經當局、一再嚴格限制、迄今仍無效果、近以各地米價、又復高漲、因此本邑價格、更呈飛黃騰達、已超出四十元大關、致平民感受痛苦、當局鑒於現値青黃不接、新穀登場、爲期尙遠、民食前途、深爲憂慮、以期標本兼治、維持民食妥令所屬、切實查禁、囤積居奇、私販偷運、並決定集款十萬元、積極採購食糧存儲、藉以救濟民食云、

常熟 【中央社常熟訊】本縣因米價高漲不已、影響民食至鉅、爰經縣公署、聘請地方紳商、組織平定米價評議委員會、業於十三日成立、今日召開第一次委員會議、出席委員金平、屈康年、俞秀生、王崐山、（程山宇禮代）汪耀文、馮文炳、狄子始、歸子嘉、列席民政科長楊紹遇、建設科長錢華倫、主席歸子嘉、紀錄錢棣孫、討論議案、㊀主席交議、米價行市逐日增漲、應由本會依照規則、議定價目、通告遵照案、議決參酌鄰縣情形、高白米每市石以三十四元爲限、普通白米每市石以三十一元爲限、㊁主席交議、本縣各米鋪、倘有不遵本會決議、擅行加價、依照規則、應由本會議訂罰

武進 【中央社武進訊】武進縣區部、以本邑米價、連日飛漲、每担售至三十八元左右、致平民生計、極感困難、爰定於二十日下午二時、召集各團體領袖、在縣黨部會議室、舉行抑平米價會議、以謀維持平民生計之策、

鎮江 【中央社鎮江二十一日電】鎮江米價、近來逐步飛漲、上米爲近四十元大關、鎮計定米價會及民食救濟會、爲謀造福民衆起見、訂二十三日召開聯席會議、商討開源及抑制米價等問題、

高郵 【中央社高郵訊】高郵米市連日上漲、雙機米四十四五元、民衆生活、維持不易、自治會雖設有平糶局兩處、奈因粥少僧多、難以普及、加之四鄉避難良民、絡繹返里、以致人民日有增加、一般米商、遂乘此機會、任意高抬市價、茲聞縣諮詢會爲救濟民食起見、擬商請自治會、於新麥上市時、設法碾成麵粉、平價出售、以救民食、

上海經濟市況

滬市匯兌 上午開盤

英匯現貨	四辨士六四分之一五	售
六月	四辨士一六分之一	售
美匯現貨	五金元三二分之二五	售
六月	五金元二分之一	售

軍票合法幣

	八〇元四分之一	售
	八〇元四分之三	購

海關金單位（華興券）

金單位二元七〇八
合法幣四元〇八九

顧劃貼現率 一一三元〇〇—一一六元〇〇
金塊開盤 五·七〇〇元

聯銀券換算法幣 元

滬市棉紗現貨

日光（一六支）	無市 元
藍鳳（二〇支）	一·一四〇元
仙桃（三二支）	一·二三〇元

滬市棉布現貨

藍鳳（四二支）	一·四五〇元
四君子（四綾）	一元一六〇
四君子（五枚）	一元一五〇
龍頭（細布）	四一元二〇

滬市雜糧現貨市況

大豆油	九四元五〇
大豆	二六元〇〇
花生油	七二元〇〇
麵粉	一三元八五

外棉市況

白洛去	二二三元九〇
亞尼甘	一九三元九〇
白拉甚爾	元
美棉（八分之七吋）	三一六元一〇
美棉（一六分之一五吋）	三二四元三五

華興銀行公定行市

英匯	六辨士	售
美匯	八金元一六分之三	售
華興券換算法幣	一四三元	售
	一五一元	購

滬市匯兌 上午收盤

英匯現貨	四辨士八分之一	售
六月	三辨士三二分之三一	售
美匯現貨	五金元八分之五	售
六月	五金元四分之一	售

軍票合法幣

	八〇元
	八〇元二分之一

滬市棉紗現貨市況

日光（一六支）	無市
藍鳳（二〇支）	一·一五〇
仙桃（三二支）	一·二二〇
藍鳳（四二支）	一·四五五

滬市棉布現貨市況

四君子（四綾）	一元一三〇
四君子（五枚）	一元一二〇
龍頭（細布）	四一元五〇

滬市匯兌 下午開盤

英匯	四辨士八分之一	售
六月	三辨士一六分之一五	售
美匯	五金元八分之五	售
六月	五金元一六分之五	售

軍票合法幣

	八〇元四分之一	售
	八〇元四分之三	購

商情

米糧（河下行盤）（每石價）

品名		價
黃熟	上	三一·五〇
	中	三一·〇〇
	次	三〇·五〇
洋熟	上	三三·〇〇
	中	三二·五〇
	次	三二·〇〇
普通機米		三〇·〇〇
元熟		二八·五〇
糯米	上	三三·〇〇
	次	三二·〇〇
秈米	上	二八·〇〇
	次	二五·〇〇

雜糧

品名	價
元參	一六·八〇
綠豆	二六·〇〇
黃豆	二七·〇〇
赤豆	二三·〇〇
豆	缺貨

油糖（每担價）

品名	價
芝蔴	三五·〇〇
小麥	二四·〇〇
燊安油	八三·〇〇
淮豆油	八三·〇〇
富豆油	八三·〇〇
大糟油	八一·〇〇
菜油	七八·〇〇
蘇油	八三·〇〇
秋油	二〇·〇〇
精鹽（加三成五）	一四·二〇
淮鹽（加三成五）	一三·七〇
四五（每包）	一二〇·〇〇
四號（每包）	一二〇·〇〇
貢白（每担）	七〇·〇〇
袋赤（每包）	一〇〇·〇〇
枝洋（每担）	六八·〇〇
提青（每担）	六五·〇〇
荷粗砂（每包）	一三〇·〇〇
冰糖（每担）	九〇·〇〇

麵粉（每袋價）

品名	價
綠牡丹	一四·五〇

煤炭（每噸價）

品名	價
紅牡丹	一三·〇〇
藍牡丹	九·五〇
綠飛	一四·五〇
紅飛	一三·二〇
藍飛	一〇·〇〇
鴻基煤	缺貨
中興塊	二〇〇·〇〇
中興屑	一五〇·〇〇
陵山煤	五五·〇〇
開平煤	缺貨
烈煤	三六〇·〇〇
紅煤屑	缺貨
龍潭煤	五三·〇〇
銀炭	缺貨
木柴（每担）	二·八〇
黑炭（每担）	一〇·〇〇

香煙（每箱價）

品名	價
大英牌	一〇四〇·〇〇
老刀牌	八〇〇·〇〇
仙女牌	五三五·〇〇
品海牌	七二〇·〇〇
金字塔	五〇〇·〇〇
白金龍	七五〇·〇〇
白金龍（聽裝）	八二〇·〇〇
大長城	四六〇·〇〇
小長城	三九六·〇〇
大聯珠	四〇〇·〇〇
大香檳	五三〇·〇〇
百花牌（日幣）	一三五·〇〇
黃錫包（日幣）	二四五·〇〇
美駝牌（日幣）	一六〇·〇〇
禮拜堂（日幣）	一三〇·〇〇
雙斧聽（日幣）	一七七·〇〇
雙斧牌（日幣）	二六二·〇〇
全祿牌	二六〇·〇〇
長壽牌	一五〇·〇〇
吉祥牌	一九五·〇〇
指南牌	二一〇·〇〇
大前門包	二八四·〇〇

酒類（每担價）

品名	價
燒酒	三八·〇〇
泡子	五五·〇〇
高粱	一二〇·〇〇
紹興	三六·〇〇

金融

品名	價
金買入（市平 每兩）	洋五四〇元
金賣出（市平 每兩）	洋六一〇元
銀買入（市平 每兩）	洋四·〇〇
銀賣出（市平 每兩）	洋五·〇〇
華興券買進	一四一·〇〇
華興券賣出	一四九·〇〇
日票買進	八一·二五
日票賣出	八〇·七五

雜貨（每箱價）

品名	價
美孚洋油（原聽）	一五·三〇
亞細亞煤油（原聽）	一五·〇〇
光華洋油（原聽）	一五·〇〇
幸福洋油（原聽）	一五·〇〇
上海火柴（每箱價）	三六·〇〇
南京火柴（每箱價）	三六·〇〇
鎮江火柴（每箱價）	三六·〇〇
僧帽牌洋燭	二〇·五〇
乘寧牌洋燭	二〇·五〇
固本肥皂	二一·五〇
五洲固本肥皂	二八·〇〇
日光牌肥皂	三八·〇〇
鹼（每担）	一二·五〇

輪船

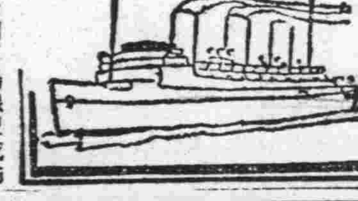

內河輪船公司京揚線豐成輪隔日上午九時（日本時間）開往揚州沿途各碼頭地名及價目列後

地名	價目
沙州橋	四角
划子口	六角
大河口	六角
沙漫洲	七角
泗源溝	七角
十二圩	八角
瓜洲	九角
六淺	一元
八里舖	一元
揚子橋	一元一角
揚州	一元二角

中央大舞台 永信公司 A503 地址淮海路十五號
崐記鴻春社童伶班全體小藝員百餘位合力演出
秦秦秦 巧鈴 巧雲 巧寶 巧達子 名角繁多 不必須載
臨別紀念 今天日戲 講堂 門志 鐵弓緣 一門三進士
今夜初次公演 十三本 狸猫換太子

國際劇場 世界大戲院舊址電話二二九四二號 A502
藝華公司最新型的社會悲劇 女人 路明女主演
女人究竟是什麼？這裏有明顯的答復
垂罵歟？歌頌歟？女人到底是什麼？
三個不同性格的女人 不同遭遇的 相愛美滿 得着不堪
時間 一時半起 四時 八時 開映三場 星期日加演早場上午十時起

麗都花園 首都唯一的高尚娛樂場所
新都樂府 地址康樂路姚家巷口 容藝雙絕的舞星伴舞
新穎裝飾 富麗堂皇 舞池寬敞 光滑無比 精美大菜 超等技師 電燈紅光 燦爛悅目 座位舒適 彈簧沙發 歡迎從速 預定座位
遠東的菲島樂隊伴奏 電話二三四〇八

麗都花園 首都唯一的高尚娛樂場所
麗都話劇場 今天日夜公演 諷刺香艷滑稽名劇 咖啡西施 張嘯天先生編導 時代劇團全體演出
苦味滴搭甜蜜蜜一 是咖啡來的滋味！ 哭出無奈笑嘻嘻一 是咖啡西施的痛癮！ 咖啡是帶有刺激性的飲料 西施是具有香艷性人美！
時間 日場二時半 夜場八時 座價 包廂八角 特座四角 欲免向隅 火速訂座
麗都大戲院 今天日夜公演京戲 李淑棠 林鵬喜 趙鑫葆 王競妍 張俊仙 倪金利（暨全體大藝員）
日戲 南北斗 陽平關 梅龍鎮 青風寨 餞頭 珠簾寨
夜戲 斬青龍 大興梁山 雪盃重圓 大闘王家莊 四郎探母
時間 日場一時半 夜場六時半 座價 包廂八角 特座四角 廢除開鑼戲 務請早訂座
訂座電話：二三四〇八 地址：建康路姚家巷口

中華大戲院 夫子廟首都大戲院舊址
今天非凡 新奇貢獻 每場加映最近時事新世界新聞
外國七重天 外國情節 中國七重天 中國情節！
創新紀元的社會劇 張石川導演 鄭小秋 徐卓呆 合編 國華公司空前巨大新型鉅片
七重天 周璇 領銜 白雲 周曼華 徐風 袁紹梅 龔稼農 白燕 陳重（國華合譜明星大會串）
外國七重天如白蘭地 中國七重天白陳花雕！！
時間 中國時間十二時 連映五場
價目 二樓九角 三樓七角 樓下五角 指定座（一元三角）可預先電話通知定座

東方西餐遊藝場
挽友禮聘上海著名紅星 羅小姐弟 今日起加入伴舞 敬請各界駕臨指教
地址貢院東街四十號

新亞 茶舞 晚舞
時間 下午四時起 逢星期六日十二時起 星島樂隊伴奏 做出牌子 夜子 流行歌曲
男女茶資 三角 伍 到敲
附設新亞業餘研究社 備有章程 函索均可
地址夫子廟貢院街三十一號

國際聯歡社 夫子廟 南京唯一高尚樂府
啓者本社開幕以來荷蒙各界來賓惠顧無任感激茲居令天氣日漸炎熱本社爲顧舒適計特由上海聘請專門工程師設計裝修內部并同時裝設冷氣增添舞女務使盡善盡美自五月廿一日起暫停營業日夜趕修一俟工竣再行登報露布尙祈惠顧諸君原諒是幸此啓
電話：二二九四九號 地址：貢院西街新廈

明星大戲院 地址四家橋 A505
內部修理 不日開演

飛龍閣戲劇廳 夫子廟貢院西街
特聘虹光劇藝團 係吉天相合郎吉虹領導
有神奇的魔術 有惟肖的口技 有開心的滑稽 有健美的舞蹈 有銷魂的情歌 有驚人的武技 有新型的話劇 有解頤的音樂
准於本月廿四日星期五開演 日晚兩場 日場二時開演 晚場八時半開演
茶資每位二角五分

羣樂戲劇廳 夫子廟 A506
高尚娛樂清唱彩排 每逢星期日加演日戲
夜戲 曹慧麟 金鳳樓 全本販馬記
開演時間 下午六時 茶資每位二角五分

更新舞臺 協記股份有限公司
安舒元 白牡丹 鮑月春 請早定座以免向隅
（今日日戲）烏盆計 全武行 蓮花湖 拿手佳劇 荀灌娘
（今日夜戲）四本鐵公雞 逍遙津 紡棉花 王佐斷臂
（明日日戲）梅龍鎮 連環套 東宮 罵史
（明日夜戲）殺金 四門山寺 全本捉放曹 宿店 捉放公堂

南京大戲院 地址姚家巷 A504
陳吉瑞 琴雪豔 趙韻聲 童素芳 于占元
劉桑春 施子建 劉樹培 袁素琴 蔡匯春
今天日夜公演全新景綵 四本濟公
科學機關奧妙不測奇 偉大佈景與眞一樣奇 其國境情徹上舞台奇 偵道門法變化無窮奇 衣鏡隆身忽觀妖形奇 參境七變萬場還原奇 萬道幻光輪轉眩目奇 化資二萬全部新製奇
奇！奇！奇！
新裝大批電扇舒適涼快

照相卡紙公司 合眾 南京洪武路八條巷三十二號
出品精良 價格低廉 定印牌號 不另取費 A627

大同照相館 特備自動轉鏡 經售照相材料 專攝機關集會 定價格外公道
南京中山路國府路口電話二二五六九 A510

王氏 高貴照相 普通代價 祗有夫子廟貢院西街 電光照相 A511

新開 新都電光照相 欲攝現代化藝術照片？請至 駕臨試攝 高尚藝術 定獲滿意 精美出品 A528
地址 夫子廟貢院街國際聯歡社新屋

上海伴舞社
專門出門伴遊伴舞伴宴 每小時二元 叫聽即到 地址貢院街秦淮旅館內 要知內容 請觀南京晚報 A661

大東伴舞社
本社社員由滬聘來都能伴舞伴遊而能歡 個個是忞態大方交際廣闊君在宴客可邀前來 以作興趣 本社服務費每小時二元
地址夫子廟首都大戲院隔壁華中旅社內 A690

盛錫福

本年度最新鮑魚式 悠久歷史 高尚出品 帽業專家 信用久著 馳名全國 大批開始 批草帽 A511
發行所建康路之山街

華美男女鞋室 夫子廟
本號係由上海大中原 大香賓 女鞋專家之聯號特在本京夫子廟分設營業最近上海最時式男女高貴名鞋各樣式美觀工精料重取價最平凡已購本號男女各鞋無不讚美樣式玲瓏歡迎各界參觀比較之 A513

天津三聚鞋莊 中華路一八〇號
本號出品新法製造時式名鞋男女新樣高等皮鞋
原料飛漲之際 製造特加精良 貨高價實信譽 仍選最上材料 出品完備優等 久蒙賜顧贊許 A514

精益 中國首創自製光學眼鏡 地址太平路 花牌樓二號之一一八
現代最新式鈕裝脫眼鏡 首都獨家所有 A616
握驗光學之權柄 本公司復業以來。繼續整頓機器工廠。現已設置完竣。即日開工。茲後定購各種光度鏡片。隔日可取。惠顧單光。複光。散光。斜光以及深淺光度。製造精速。并有新式各色太陽眼鏡。各種黃白夾金鏡架 執眼鏡家之牛耳
總公司 上海 南京路 分公司 北天津 南京 漢口 香港 昆明

各地通訊

根除螟蝗災害 注意搜捕螟蛾
吳江縣署督促農民實施

【中央社吳江訊】縣署以查本縣農產物品以稻爲主，稻之唯一勁敵，厥爲螟蝗，蓋螟蝗初生尚易殲滅，但因滋生甚速，蔓延易廣，若防治不慎，足以釀成災害，故凡螟蝗所過之處，禾稼爲空，田野盡赤，甚至顆粒無收，爲害之烈，可想而知，本縣去年螟虫爲患，田禾遭損，數字驚人，加以事變以還農村破產，喘息未舒，而於防治螟蝗一事，豈可再容忽視，曾於去年冬季擬訂冬季治虫淺說，並編撰冬季治虫施辦法，令飭各城鄉公所並派員指導農民切實辦理，以免遺卵潛伏，誠恐除害未盡，今春孵化爲患，復經令飭督導農民辦理合式秧田，俾於秧期內進行採捕工作，茲查三化螟蛾現屆發生之期，亟宜極早預防，茲再訂定分期治螟程序表，通令所屬督導農民隨時巡視秧田，注意搜捕螟蛾，及卵塊，茲錄誌於后，第一期（清明至穀雨）㊀指導農民設置合式秧田，㊁督促其實施，㊂勸導農民於春耕時將田內遺漏之稻根收集一處燒燬或浸漚，第二期（立夏至小滿）㊀指導農民捕蛾摘卵，㊁搜捕秧田螟蛾及卵塊，第三期（芒種至夏至）㊀督導農民根除秧田內枯秧，㊁搜捕螟蛾及卵塊枯秧，第四期（小暑至大暑）㊀督導農民將田內箭帽瘟稻拔起燒燬，㊁搜捕螟蛾及卵塊，第五期（立秋至處暑）㊀搜捕螟蛾及卵塊，㊁督導農民拔去田內抽心稻和白稻燒燬之，㊂搜集遠根白稻，第六期（白露至秋分）㊀督導農民刈稻時近土割根，並監督其實施，㊁搜捕螟虫

滬物價漲無止境 薪水階級難維持
教員要求改善待遇
西區糞夫有怠工趨勢

【中央社滬訊】上海特別市政府教育局所設立之中小學校共有一零四校，教職員及校役計有千餘人，茲以物價飛漲生活日趨艱難，而所入不敷支出爲數相去過遠，爰特公推李平，趙琢成等二十五人，於二十日上午十時先往訪市教育局林局長，適公出未遇，旋即前往市政府晉謁傅市長，請求增加經費，改善待遇，當由傅市長派秘書周斌代見，各代表當即提上呈文說明請願目的，㊀教職員薪金校役工資增加一倍，㊁學校辦公費增加四倍，（按教職員原有薪金爲三十九元，校役十九元五角，學校辦公費原爲每教室四元，周祕書當即對各代表謂，傅市長對於教職員等生活之清苦，頗表同情及關注，終以市庫支絀，未能立即改善，現必從事設法提高待遇，務望教職員等仍安心工作云云，各代表均認爲滿意云、

【中央社滬訊】滬西清潔糞夫，不下三百餘人，於去年曾一度要求改善待遇，呈請當局，乃因包商從中破壞一切，以致無形停滯，最近勞方處此物價騰貴之際，實已不堪生活，該處事務所目覩各工人深有不安狀態，恐發生怠工行動，爲防患未然計，於二十日召集工人代表會議、決定呈請工會辦理、

稅警再度請願 要求增加津貼

【中央社滬訊】江海關全體稅警，曾以當局對於關員，最近有特別津貼之發給，惟該稅警同人，則未獲同等待遇，上月經向當局提出請求，迄今未有圓滿結果，茲悉該稅警等於二十日再度請願，要求實行增加特別津貼，聞梅總稅務司已表示允待攷慮後答復云、

懷來永定河橋落成 舉行盛大開通典禮

【張家口訊】去年十二月以來，會以工費八十五萬元，着手架設懷來縣桑園地內永定河橋樑，茲已竣工，十六日上午十一時半，於多數官民列席之下，舉行盛大開通典禮，及渡橋典禮，並由現地部隊長，命名永定橋，該橋位於由懷來通晉北東南部各縣之重要公路上，爲有延長三百八十米，寬四米之蒙疆一大橋樑也、

魯省澈底禁煙 肅清各縣毒源
遴派幹員分途查禁種菸

【濟南訊】山東省公署，前爲徹底嚴禁鴉片煙毒起見，曾迭次通令各縣從嚴查禁煙苗，如有種者，勒令立即剷除，近查各縣遵令辦理者固多，而陽奉陰違者，亦復不少，據聞私植煙苗之地區畝數，竟有超過上年之傳說，似此情形，殊失本公署除煙務盡之本旨，刻爲根本禁烟計，具有剷除淨盡之決意，日前曾訓令各縣嚴厲查禁，並擬定查禁辦法，通飭遵行，刻以爲期已久，各縣對於剷除情形，並未遵令呈報，殊屬玩忽功令，亟應派員調查，以促進行特製定查禁煙苗實施計劃書，逐項實施，除對晉通各市縣嚴飭各該長官，分別認真督飭剷除外，而對素日產煙各縣區，特遴派大批調查員，分往各該縣，切實勘查，並訓令各該縣知事，遵照前令，對於該縣轄煙畝數，及剷除情形，並現時尚未剷除之煙苗畝數，尅日據實會委呈報，毋得延緩徇情，至干咎戾，茲將本省查禁煙苗實施計劃書及調查員配定表，分別錄下、

實施計劃 山東省查禁煙苗實施計劃書 竊以鴉片之害，至深且劇，迭經通令各縣查禁，幷擬定查禁辦法，令遵各在案，現以各縣對於查禁煙苗，久未遵令呈報，似此因循，殊屬非是，茲爲實施查禁起見，由本署派員分往各縣切實查禁各該縣查禁情形，及現時尚未剷除之煙苗畝數，據實呈報，以貫實行本省禁煙之計劃，庶煙苗早日剷除，毒源早日肅清、特擬定實施計劃如左、㊀調查人員，祕書處三名，民政廳二名，財政廳三名，警務廳四名，建設廳二名，教育廳二名，共十六名，㊁調查區域，歷城等二十六縣，㊂調查期限，自五月十八日起，至二十七日止，共十日、㊃調查人員之分配如下、

㊀歷城縣、調查員曾廣銓（民政廳股長）、王之燮（祕書處股長）、㊁昌邑、該縣調查員、勞景禹（民政廳科員）、㊂安邱、高密調查員、趙來鱗（民政廳科員）、㊃臨朐調查員、魯振東（教育廳股長）、㊄夏津、恩縣調查員、張景文（財政廳科員）、㊅清平、調查員于鎭國（財政廳科員）、㊆嶧縣、泗水調查員、曦兆森（建設廳科員）、㊇滕縣、嶧縣調查員、董月峯（建設廳科員）、㊈金鄉、魚台調查員、吳桂清（教育科員）、㊉濟寧、嘉祥調查員、吳雲德（警務廳督察員）、⑪平原調查員、郎守中（警務廳督察員）、⑫德縣、泰安調查員、楊璞江（警務廳特務員）、⑬壽光調查員、范德耀（警務廳科員）、⑭益都、昌樂調查員、孫明仁（祕書處宣傳員）、⑮東平、汶上調查員、張孟超（祕書處科員）、

蘇北專員公署 整頓孤山煤礦

徐州 【中央社徐州訊】徐州南孤山煤礦，爲蘇北唯一偉大之產煤區，惜因事變停頓，旋經當局努力經營，業漸復原狀，刻爲進一步擴展計，民建兩廳會派幹員前往視察，並擬具擴展計劃呈核，至經費方面，聞已籌有的款，一俟計劃核定，即可實施、

杭小學聯運會開幕
風和日暖健兒顯身手
團體操表演精彩掌聲震動場地
女子跳遠打破省紀錄

【中央社杭州訊】杭市第四屆小學聯合運動會，假省體育場舉行，上午九時許在和風日麗下開始，屆時鳴砲三下，由晉樂聲奏中升起青天白日滿地紅國旗，全場人士設帽致敬，遂即由會長吳念中起立致詞，繼由副會長翁係報告籌備經過，最後由省長代表孫民廳長致訓後，即開始運動，節目繁多，今日（十八）上午繼續舉行田徑賽，茲誌各情如下，

會場佈置 大門正中樹立第四屆小學聯合運動會柏枝牌樓，兩傍鋒備森嚴，大會台上高懸旗幟，前爲中日長官席次，台前放置長官贈送之銀盾及銀盃獎旗，台之左右高搭涼棚，爲運動員休息地點，場地寬大宏敞，頗爲適合運動之用，

會長致詞 首由會長吳念中致詞，略謂，今天是杭市第四屆小學聯合運動會，要知道運動會目的，不在比賽，是提倡國民增進健康，而普通一般人士，只知道穿吃而不注意運動，所以身體精神不振，故文化及科學等較他國落後，但鍛鍊體格，並非在運動會時鍛鍊的，不過運動會是一個鍛鍊體格的機會，但在平常亦要鍛鍊，如在家庭方面幫助父母勞動等工作，都能增加身體健康，有了健康身體，才能復興中國發揚四千多年來歷史之美德，

籌備經過 由翁係報告，本屆聯運會，在本席訪日回國後，才着手籌備，在這兩旬中，得本市運動專家各校教職員及本局三科同仁，積極籌備，祇因天不作美，因雨順延，原定於五月十一日開幕，本會直至今天方得開幕，本屆各項運動節目，大致比三屆多一點，團體操一項，列入比賽項目，以符體育須求普遍發展之本旨，參加團體操者廿五個單位，較前更形踴躍，各機關籠錦獎品，計銀盾銀盃六十餘件之多，凡此種種，足見本市體育大有蓬蓬勃勃之表現，此次因籌備時間之匆促，深恐有欠完善之處，統祈各位長官及中外來賓惠予指導不勝幸甚，

省長訓詞 由民政廳長代表，略謂，今天是杭州市第四屆小學聯運會，各位小朋友，精神飽滿即可見現出運動成績良好，現在本人觀察小學生的體育，已較前更有進步，希望各校當局更加努力教導使體育蒸蒸日上，增強小學生體格，預料不久杭市小學校教育及體育，定予一番驚人發展，

比賽 計參加團體操比賽者，到中島，飛行隊，惠興等二十三校，節目凡二十五個單位，各校小學生於表演時，姿勢活潑，操法純熟，博得觀衆之掌聲不少，至田徑賽因時間不及，准於今（十八）日上午繼續開始比賽，

宣誓 由第一模範小學學生周喜代表我等宣誓詞云，我等參加運動會，謹以提倡體育，鍛鍊體格爲目標，絕對服從法令，遵守規規則循道德之軌範合競賽之精神如有違反誓言，願受最嚴厲之裁判，謹誓，

阜新發現油田 爲世界大油層
滿洲國試掘獲得成績

【新京訊】前年六月發見之阜新石油礦脈，自昨年即經滿洲國之手試掘中，迄本年四月二十八日在東崗營子，地下約百米之處，到達厚及二十米之第一油層，確認爲世界的大油層，各方面皆異常期待，

【中華社新京訊】滿洲國政府，關於錦州省阜新發見大油層一事，十六日午後發表如左，

前者滿洲採礦在阜新進行金剛式探礦試掘作業時，曾見有瀝青存在，因此政府於康德五年，動員滿洲石油，滿洲煤礦，及滿洲礦業開發之設施，命加以調查，結果，已確信該地一帶有東西達八公里半之雄大背斜軸四脈，具備世界大油田之規模，故決使滿洲石油公司開發之，該公司得日本方面協助，自康德五年開始試掘，本年四月二十八日在東崗羅塔利式第一號井，地下約百米，噴出高達二十米之煤氣，已達到厚及十二米之大油層，因此決自五月十二日至十四日之間，用應急方法採取相當量之原油，又因地質調查及物理探礦之結果，在截止地下數千米之間，除本油層而外亦並見有多數油層存在，故現已決定整備所需之設施，實行本格的採油云、

魯省增設十道區案 七月間可實現

山東省公署，以前臨時政府內政部，爲便利指揮監督，增進行政效率起見，特設立劃分行政區域研究委員會，計劃一切劃分行政區域事項，本省原爲四道區，嗣經決定增加六道，共爲十道區，其各道公署組織大綱，及十道區所轄縣名及道尹駐在地，均已決定，茲悉省公署對此事，正在積極進行中，約七月間或可實現，又以設道分治，爲推進行政之革新計劃，本省添設道尹，容即見諸施行，關於各道公署之需用房屋，自應及時籌維，以利工作，特派技士趙叔明，劉化一，技佐萬民，分赴惠民，荷澤，臨沂等縣，會同各該縣知事，查勘堪作道署之

浙警務處呈請警部 增高縣警待遇

【中央社杭州訊】浙警務處以本省各縣米糧騰貴，生活費用隨之增高，而各縣警所長警之餉額，警長每名每月最高祇二十二元，最低僅十八元，警士每名每月，最高爲十六元，最低爲十四元，自本年一月份起，每名雖各另加給米貼一元，在此米珠薪桂，物價高漲之時，以難持家計，省會警察局，長警薪餉核定，每名每月最高爲二十八元，最低爲二十四元，警士每名每月最高爲二十二元，最低爲十八元，又各另加米貼二元，較之各縣警長警士待遇，未免懸殊，按之各縣目前生活情形，與省會原無軒輊，似應提高縣警待遇，以期平允，聞已繕具理由，呈請警政部鑒核示遵云、

社局整頓衡器 一律使用市秤

北京 市公署社會局，近查全市各魚菜百貨市場所用衡器極爲紊亂，無恥之徒以假秤，欺騙顧主，每有糾紛事項發生，該局爲抑除此項弊病計，對所用磅器，日秤，舊秤等一律停止使用，改用新市秤（即日秤一三三，三三兩）、該項命令，於日昨已通令東單，東安，西安，西單，廣安等各市場管理處一體遵照辦理云、

縣署舉行 清潔運動

平湖 【中央社平湖訊】平湖縣公署，頃決定自本月二十一日起至二十七日止，舉行清潔運動，其辦法如下，㊀二十一二兩天爲宣傳日期，二十三二十四二十五三天舉行大掃除，二十六二十七兩天，施行衛生檢查㊁宣傳辦法，由警所會同坊公所，派員露天演講，並張貼標語，㊂掃除辦法，由警所督促民衆，組織「掃除隊」，並由各坊公所協助辦理，㊃施行檢查，由警所會同各坊公所、派員分別檢查，評定「甲」「乙」，粘貼各商店住戶門首，以爲標準，官產、並飭會同擬具修復計劃圖說，具報查核，以備着手興修云云、

上海工部局 答覆市府抗議
表示歉意並負責緝兇

【中央社滬訊】上海特別市政府參議，華中水產公司經理謝芝庭氏，於五月六日晚在戈登路大都會舞廳門前被暴徒狙擊殞命後，市政府傳部局提出嚴重抗議，要求將行刺謝氏之兇犯，迅速緝拿歸案法辦，同時對於匿跡租界內之暴徒，應加以澈底肅清，而渝方在滬之機關報紙，亦應從嚴取締，以伸法紀，茲悉市政府於二十八日已接獲工部局總辦費利溥之圓滿復文，大意對於謝氏在界內遇暴表示歉意，刺謝兇犯決予嚴厲緝，務求拿獲依法嚴懲，末並希望市府對於工部局各種方面之措置，予以密切之合作，以維界內之治安云云、

華北各地簡訊

鹽山 中日女優聯合話劇班一行，由滄縣來鹽山假武廟戲樓地址，合演慶祝和平話劇，五月八日友邦軍樂隊一行蒞鹽山，於城內荷花坑蘆園張幕奏樂於穆清越之音有，啓我新民，五月九日友邦戲劇團一行，假戲樓地址演唱友邦歌劇，莊諧雜陳，極盡情緻，

臨淄 本縣縣公署，及新民會縣總會，爲聯絡感情，藉資互助，推行新政起見，特於本月十二日午後三時，假縣署會議廳，開聯席懇談會，關於新民會之意義，及縣公署新民會雙方之關係，並雙方以後工作之方針，均由雙方一一談論畢，即於午後五時散會，

禹城 禹城縣奉派遣警備隊道上連絡員，於本月五日萬縣就任，謁該縣王知事暨富永顧問後，由王知事介紹，旋對警備隊官兵訓話，略謂基於建設東亞新秩序及新中國樹立而與諸君共同向光明之途邁進等語云，

威縣 本縣知事和夢九、爲謀治安確立、縣政之策進、日前在縣署會議室，召開二十九年度第四次鄉長副會議，屆時計到胡家屯鄉長李玉增等九十五村鄉長副一百零一名，並有駐縣友軍○○部隊長，新民會事務局大塚次長蒞會指導，由中日長官，分別訓詞，並指示應行工作十九項至六時閉會，

正定 五月十四日，爲釋迦牟尼佛聖誕之辰，本縣爲提倡佛學，恢復舊道德，以期改善民衆之思想，於是日擴大慶祝，十一日下午三時，特假縣公署會室，召開籌備會議，併函請新民會，冀南佛教聯合會正定分會，隆興寺住持純三和尚，商討應行事宜，各慶祝事項均已議決，並於十三，十四，十五日，實行禁屠三日，以示遵崇之義，

省立各中學 改爲三三制

吳縣 【中央社蘇州訊】省立蘇州中學，無錫工業學校，常州中學，學年制度，均已遵照部令由五年制改爲三三制，即日已實行分爲高初中兩部，凡本年度修業滿五年者，仍需繼續修學一年方可畢業云、

燦然於東亞醫學史的神劑
劇滅梅毒 袪禍招福
病所破爛輕重梅毒一切
高血壓·心臟病·眼前見癒
本劑原係根據在現今進化學·最爲進步之醫學原理·而深取發奮力又強大·排毒力且神確之沃素劑·爲純粹原材·而配合最極強勁量·始得完成之最高而特效的醫劑也·因此對普通梅毒症狀一切·可奏神速妙效·較注射超勝數倍·且又對高血壓心臟病等症狀·亦奏絕妙確效·所以·能夠逕得無病·無災·延年之實效·可謂健身長壽的最妙法也。因此·本劑之唯一靈效·至今在東亞醫學史上·創一驚嘆的新紀元矣。總之·本劑特效·以其簡單的服法·不只在短期內能治一切梅毒·更又對高血壓症得且正且順·加強心臟·如頭痛·暈眩·心跳氣急·精力衰敗·婦女之死胎癌症·或者大便閉澀等·轉瞬間完全根治·即覺強旺的體力和精氣·效實驗驚人
日本東京市神田區花房町 發行 山崎帝國堂 郵政匯款東京一四六七番
藥價 重症用 二元·三元 五元·十元 普通用 五角·一元 二元·五元
各埠大藥房均有出售

飲酖止渴（越戒越深）（因循猶豫）（自害終身）
注意 煙毒無即永不戒除徹底之一日
煙癮除△
五分△雙成量十元▲無效反擔包退還
洋上海三馬路仁仁藥社
戒煙奇方
驚人發明安全因素
戒煙奇方 安全因素
驚人發明戒烟奇方△欲止渴△他如樟腦闔楊花醇性毒藥更非抵毒無異飲鴆欲求最穩安而澈底根本戒除者惟服安全因素係植物性之化合經千方百計不能戒除而反毒切弗誤服
安全因素（安全因素）功能澈底保險肅清纖物戒烟數十年之老癮惟服絕無痛苦。覺有。旬日內可戒之後不三日之間保雅片嗜者向言可不安身心愉快。嗜毒品素者增加不麻醉病決然盡去放心安餘毒。並無中大毒小無便出其有右也。王道戒烟者任驗何除毒藥品中無能出其右也。每盒五元七角 全因素爲生。白完清
南京總經理 建康路 太和大藥房 新中央藥房 代售處北門橋
A621

遺失聲明
遺失警察署發出妓女識別章號碼二八九特此登報聲明作廢 妓女王桂芬啓 B883

遺失聲明
茲遺失衛生處所發第二九八號檢證一枚第七五號受檢證一枚除呈報補發外特此登報聲明作廢 妓女筱月紅啓 B882

更正聲明
茲有昨日廣告聲明內「美豐經理名義」誤排爲「義豐經理名美」特此更正

李眼科醫院
法療的學理 顯新法療一全完備設 血液檢查 光驗配鏡
中華路內橋（舊青年會對面） 前同仁會眼科 李培
A657

南京 公共行
總行址鼓樓東
高等木器 沙發銀箱 冰箱電扇 蒸溜汽水 承接定貨
電話二二七〇〇 A569

汽車出讓
一九三五年式福特轎車一輛 住址洪武路五六號 電話二二一八二 B884

南京中華路府東街中
仁和祥
床業專家銀箱大王 愛情者注意敝廠
上海新運到大批木床一千餘只減價一星期價廉物美請勿惜過請來一試方知便宜
宣耀庭啓 A638

中華鐘表眼鏡行
歐美鐘表準確可靠 科學眼鏡保目養神 精修鐘表限期不誤 新到電鐘特價廉售
地址太平路公黨巷一一八號 A563

律師會計師 葉兆昌
衛平法律會計事務所
所址：南京城內新街口糖坊橋三十八號 A584

天興記無線電行
專售歐美最新式無線電收音機及各名廠無線電應用材料書籍雜誌
聘有專門技師負責修理各種無線電機公共放大器
原址復業
地址建康路三一四號（華興銀行東首） A632

新都無線電行
南京唯一無線電修理設計公司 聽南京無線電設計無線電機 承辦南京長短波收音機 各國府路三號 ...
A575

火險
敝公司承保各種火險 如承惠顧無任歡迎
總公司：上海外灘十八號
南京：南英保泰保險公司
地址：珠江路一六〇號 A609

日軍指定 國民政府經補部指定
河村軍刀兵器廠
△軍刀、文官用刀、軍用布蓬、靑年團用具、水筒飯盒、木槍劍道防具、土木工具、警官用刀發賣中、專製證章、一式大量批發▽
地址東海路十三號 電話二一九〇三號

三新池 汽水盆浴堂
西式房間 座位舒適 洋磁澡盆 定價低廉
地址中華路山街 A579

杭州 張小泉剪刀廠 回京復業
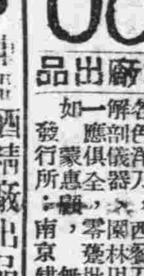
本廠出品 精製純鋼各色剪刀各種理髮器具儀器俱全如蒙惠顧請至南京建康路二二四號
A633

酒精
中華酒精廠出品酒精性質優良早爲中外化學家贊許現已大批運京以供各界需求批發零躉訂價特別克已
南京總經理士橋 中山東路二〇一號 電話二二四六號 A644

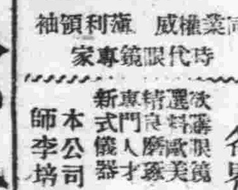

同業權威 蓮利領袖 時代眼鏡專家
各界注意
請自新設五四明眼鏡所附設驗光室免費驗光完美器
本公司特約眼科醫師李培代客驗光
地址：太平路太平巷口 A570

專配洋松大料
本行新到大批洋松材料不論大小尺碼一律照配經售三夾板
遠東木行
太平路黨公巷十號 電話二二六二一 A566

國府組赴日答禮使節團的意義

大民會昨晚播講

諸位、自國府還都以來、每一個民衆都充滿了歡欣情緒、每一個空間裏充滿着和平反共建國的氣象、排開了黑暗的陰霾、使我們民衆都得重見天日、這都是誰的賜與、這都是救國救民的汪先生以及努力於和平的諸先生的恩惠、在四月二十四日友邦的慶祝使節團、阿部信行大將等一行使節、特地來慶祝中央政府的成立紀念、裏面含蓄着多麽重大的意義、足徵中日兩國已互相攜手走向建設大亞細亞的道路了、在積不相容的錯誤中、轉向於親如手足的關係、是歷史上絕無僅有的事、這當然是中日兩民族的幸運、而能免於玉石俱焚的災禍、是東亞的幸福脫出於赤化的厄運、這次阿部大使來華是代表着整個的日本、慶祝新中國更生、慶祝中國民族的復興、足徵日本是尊重中國的主權、國體、與敬重汪先生領導下諸位先生的偉大精神、中央政府在最近的幾天中、爲了要答謝友邦的隆重禮節、也組織了赴日答禮使節團、在陳公博先生領導之下、已到日本去答拜了、我們的使節團訪日是含有什麽意義呢、是含着融洽兩國國交的重大意義、在這互相扶助、合作、提攜的當兒、當然要

方都要以誠懇和洽的態度來實現的、同時是感謝日本的盛意、以及交還工廠、鐵路、海關的隆情、現在的中國、可以說是更生的中國、重新建設的中國、要把以往的破壞重新建設起來、但是重新建設也並不是一件容易的事、雖然有汪先生與諸位先生努力于和平建設者在努力着幹、但是也決非一時一日之事、非要借鏡於他國的政治才能在短期內有成效、那末現在跟我國最親近的日本的政治是值得我國來模倣的、日本的重工業也可以供我們採取而作爲導師的、汪先生曾經說過、要從局面的和平達到了全面的和平後、才是建設大亞細亞的出發點、在現在的局面之下、歐洲的火藥庫已是一發而不可收拾了、亞洲的一部分還在繼續着戰爭、那末要很快的在局面的和平中、進展至全面的和平、非要有相當的力量不可、這力量不單是軍事的力量、是要跟政治的力量相輔而行的、所以這次的答拜使節團的使命、不單是在答拜、並且還附帶考察日本的政治經濟建設、選合於我國國情的資料、回來以作建設新中國的參考資料、俾完成我們建國的使命、共同建設大亞細亞的使命、

關於所得稅之免稅點

咸變

查所得稅暫行條例規定免稅之本旨、含有鼓勵爲國家服務、或提倡公共事業、或普及教育、或撫恤傷殘病廢等、故在暫行條例各類中列舉其免稅之點、如條例第二條、及施行細則第二第三第四及第十四條之各規定是也、按暫行條例免稅之點言之、在第一類所得合資本實額未滿百分之五者免稅、第二類小學教職員之薪給、與殘廢勞工及無力生活者之撫恤金、養老金、贍養金、均得免稅、第三類勞工法定儲蓄金、亦得免稅、較之、修正暫行條例之免稅範圍、大致相同、惟查修正條例第二條第二款「子」項、與舊條例「子」項之課稅起點、稍有軒輊、一以三十元爲起稅點、一以四十元爲起稅點、以後者言、即每月平均所得未滿四十元者免稅、換言之、每月平均所得三十九元九角九分者、免予課稅、但查此次修正條例之意旨、實爲生活程度猛漲、免稅範圍、自應予以提高、稅率隨之分別減輕、以示國家立法之寬大、然免稅之點、係根據生活最低限度、其標準當以維持生活必需費用而言、在事變前、生活程度、較爲平衡、每月所得三十元、尚可負担數口之家、徵收稅率五分、尙不致影響其生活、且都市與鄉村生活、迥然不同、生活費用、亦有差別、茲就都市言之、一般平民恒以勞力換得生活、即使每月能得四十元、僅可維持個人、當此百物飛騰、幣價貶值、每月所得爲能負担家室之累、若再徵以稅率、自難維持、是意中之事、在國家稅收固屬甚少、徵收所得稅、似應就個人家庭狀況及所在地之生活程度、加以區別、矜憐民氣之未復、之本旨、加以斟酌實際情形、或豁免其細數、在一般薪水階級者、受惠實匪淺鮮矣、所得稅之徵收、似應酌量實際生活狀態、免稅範圍亦應以社會經濟的對象、兼籌並顧、庶幾得以平衡、復查暫行條例免稅之規定、或有或無、除照第二條第三類無免稅之點、惟第二條第三項規定免稅者外、實以第三類之所得分配於個人、其確數無從查悉、課稅既以金額爲標準、計算其免稅範圍、乃爲不可能之事、即以血汗易金錢、尤在目下生活漲之際、賴薪金爲生活者佔多數、諒情而論、每月所得百元數內、自不宜徵收所得稅、亦應顧及生活最低限度、予以免稅、此亦情理使然、至第一類營利事業所得之法人、商號、行棧、工廠等、與個人生活問題殊異、此則國家經濟政策之所在、似應斟酌國情之設施也、營利事業之盈餘、分利息與利潤兩類、利息俗稱爲官利、利潤即俗稱爲花紅是也、投資不問其營利與否、必有利息所得、而利潤(即花紅)則爲營利事業所專有、不問其經營所得優否、紅利之有無、一律課以所得稅、則他投資於生產之營利事業與其投資所受待遇亦同、非獎勵投資生產事業政策之所宜、且營利事業、大都爲公司商號、茲就公司商號之利潤而言、應徵收第一類營利事業所得稅、其利潤利息部分、分配於個人時、復徵第三類所得稅、如不問其有無利潤、均課以第一類所得稅、未免使投資經營者、負担過重、且有重稅之弊、則第一類之免稅待遇、可曰利息之免稅、即謂營利事業課稅部分、並不包括利息、乃僅對利潤部分課稅、換言之、與利潤利息部分、則無第一類所得稅、亦即立法者、爲避免重徵賦稅負担之表示也、

亞美利加之國防問題(三)

哈洛多斯布洛特著 楊衍瑞譯

今試舉例以明之、例如不問國家在中立狀態、或在交戰狀態、即無論在任何狀態之下、假定有由國內之種種黨派、要求對於地中海之亞美利加商船、加以完全保護時、大總統長官之個人意見、雖不贊成、然對此種要求、究未便公然拒絕、所以不得不費相當之躊躇者、乃屬當然之理也、斯時大總統及國務長官等、因爲欲達到保護商船之目的、必要準備建築相當之海軍力、所產生之政治的結果(世界的或國內的)、自然並關於財政上之費用、又雖以亦不得不加以考慮、在其權限內之支出與努力爲之、果能達所期之目的乎、此問題與上問題有連帶關係、當然亦隨之而至也、因軍事力爲相對的、在今日之全世界、無論任何國家、亦無現在具有無敵於天下之兵力者、將來亦無有之之可能性也、由以上所云之情況、遂產生有基本的重要性之一般原則、此原則爲何、即對於軍備之廣汎的目標、其所希望於理論的或理想的之點、不惟宜加以酌量、且可依國內的及國外之現實狀態、而用政治的以解決之、爲國家計、亦殊爲得策之甚也、且宜考慮在戰略的方面、及技術的方面、能實行之政策、而決定之、始可謂爲健全的國防政策、

目的與手段

對於達到目的時、所必要之手段的現實評價、其在造成健全的國防政策之一點言之、是爲第二之前提條件、軍因之必要完全理解陸海空軍事力之分別的機能與界限、今試言其大概情形如下、陸軍力之機能、爲對於攻擊、則以保持陣地、或進而奪取陣地爲主、並對於逆襲之來、則以保持之爲事也、海軍力之眞機能、則以向陸上之陣地、而駕馭制服船舶之通路以支配之爲主、因支配舊通路之故、或有將制海權、依次擴大至遠隔水域之必要、亦未可知、又如陸軍之戰略家、將貎姆島之由爪哇起算、已達到三千哩以上的西方凸角、仍視之爲貎姆島之凸角、而海軍之戰略家則反之、不惟視此島僅有關於西太平洋、並視爲東太平洋制海權之焦點、而爲制服駕馭爪哇通路之鍵云、因而陸軍力之在某一點、其本質爲局部的、而海軍力之最少限度、亦宜有依戰略的見地、而擴張至地球全體之傾向、但是海軍力宜依賴陸軍之力而存在、是爲不可避免之事實、艦隊遇有事故之時、必宜逃入於避難所、此避難所、不可不賴陸軍之力以確保之、他如軍艦之必須時時補充燃料、更宜於一定之期限、入船渠爲分解或修理、更不可不受食糧彈藥之供給、而士官與水兵亦有常行登陸之必要、更如從事於驅逐艦與潛水艦之勤務者、必須時時下船登陸、是皆有賴於陸軍之力者也、所以吾人若依阿賽列多曼哈提督之體系化的理論學說、則宜海軍與陸上陣地相通、而藉以制服駕馭船舶之通路、故當船舶前進之時、以在陸上保有前進之基地爲必要、總之在任何狀態之下、因爲確保艦隊之避難所時、實有以武裝守備此等海外基地、藉以抵抗敵方攻擊之必要也、在我爲第三要素之空軍力、國則視爲陸軍並海軍之補助力、航空機雖有攻擊破壞之力、而無奪取陸的陣地與保持之之可能、又其在現時、航空機之所得在海上駕馭制服者、不過僅限於極狹小之範圍、而航空機之依賴確實的避難所而保其存在、較之軍艦尤爲更甚、軍用飛行基地與海軍基地相同、以有強固的防禦爲必要、以航空母艦爲某地的飛行機、只要單爲間斷的襲擊之時、不可不得支配海通路的戰鬥艦隊之支持、以向攻擊目標地前進也、又空軍極易受逆襲之危險、所以往往因一處之失敗、有累及全體計畫之虞者、正復不少也、政府當決定必要之軍事力(陸海空)及如何使用之時、必要有精密之軍事的、外交的、政治的計算、自大概言之、例如對於假想敵之力與位置、及軍事技術的現在之進步、將來之發展、更有如現在之國際情勢與世界政治之傾向等、凡此種種事實、均不可不入於計算之中者也、又如以適於制服駕馭亞美利加本國及巴拿馬運河的海通路之海軍力、而爲對日本防禦菲律賓諸島之用則完全不足之感也、對於防禦菲律賓諸島、必須有充分之軍事機構、以現有之軍事機構、若在萊茵河戰爭之時、似未免太缺乏必要之要素也、如斯之計算、皆爲美國一般市民所注意者、其對於此之關心及理解、遠在水平綫以上、所以美國政府對於國防之目的及手段、當討論之時、宜公開討論、而令一般市民加入、不必除外之也、

中國農業倉庫制度之史的研究

奚樹基 張魯山 合撰

倉廒既須由官員管理、即不得不設於城鎮、飢饉之時、享其利者、僅限於附近居民、但遠居者振給之際、追呼拘集、勤索旬月、不免餓莩矣、政府爲防弊起見、規定啓倉之手續、不得不嚴、故倉廒不易開發、如朱子所言、「吏之避事畏法者、視民之殍而不肯發、往往全其封鐍相傳授、或至累數十年不一營省、一旦甚不獲已、然後發之、則已化爲浮埃聚壤、而不可食矣。」(朱子建安五夫社倉記)

三 社倉

社倉、社倉始創於宋代朱子、茲引其社會法如下、臣所居建寧府崇安縣開耀鄉、有鄉民艱食、本府給到常平米六百石、委臣與本鄉土居朝奉郎劉如愚同共賑貸、至冬收到元米、次年夏間、本府復會貸與人戶、冬季納還、臣等申府措置、每石量收息米二斗、自後逐年依舊斂散、或遇小歉、則蠲其息之半、大飢則盡蠲之、至今十有四年、量支息米、造成倉廒三間收貯、已將元米六百石納還本府、其現管三千一百石、並非是累年人戶納到息米、已申本府照會、將來依前斂散、更不收息、每石只收耗米三升、係臣與本鄉土居官及士人數人、同共掌管、遇斂散時、即申府差縣官一員、監視出納、以此之故一鄉四五十里之間、雖遇凶年、人不闕食、竊謂其法可以推廣、行之他處、……(宋朱子全書)以下再將朱子所擬社倉辦法之要者、摘引於下、㈠逐年五月下旬、新陳未接之際、預於四月上旬、申府乞依例給貸、仍乞選差本縣清強官一員、人吏一名、斗子一名、前來於與鄉官同共支貸、㈠申府差官訖、一面出榜、排定日分、分都支散、先遠後近、一日一都、曉示人戶、產錢六百文以上、及自有營運衣食不闕、不得請貸、各依日限具狀結保、每十人結爲一保、遞相保委、如保內逃亡之人、同保均備、取保十人以下、不成保不支、正身赴倉請米、仍仰社首保正副隊長大保長、並各赴倉識認面目、照對保簿、如無僞冒重疊、即與簽押保明、……如人戶不願請貸、亦不得抑勒、㈠收支米用淳熙七年十二月本府給到新漆黑官桶及官斗仰斗子、依公平量、㈠豐年如遇人戶請貸官米、即開兩倉、存留一倉、如遇飢歉、則開第三倉、專賑貸深山窮谷耕田之民、庶幾豐荒賑貸有節、㈠人戶所貸官米、至冬納還、不得過十一月下旬、先於十月上旬、定日申府、乞依例差官、帶吏斗前來、公共受納、兩年交量、舊例每石收耗米二斗、今更不收上件耗米、又慮倉廒折閱、無所從出、每石量收三升、準備折閱及支吏斗等人飯米、其米正行附歷支、㈠申府差官訖、即一面出榜、排定日分、分都交納、先近後遠、一日一都、仰社首隊長告報、保頭告報、人戶遞相糾率、造一色乾硬糙米、具狀、同保共爲一狀、未足不得交納、如保內有逃亡、即同保均備、納足赴倉繳納、㈠收支米訖、逐日轉上縣所本給印曆、事畢日具總數申府縣照會、㈠請米狀式、某都第某保隊長某人、大保長某人下某處地方、保頭某人等幾人、今遞相保委、就社倉借米、每大人若干、小兒減半、候冬收日、備乾硬糙米、每石量收耗米三升、前來送納、保內走失一名事故、保內人情願均備取足、不敢有違、謹狀、㈠如遇豐年、人戶不願請貸、而產戶願請者聽」、(朱子社倉法)(完)(三)

修理 買賣 電氣冰箱
敝公司由滬聘到專門工程師修理北極惠斯頂好挪極各種名牌電氣冰箱並辦冷氣設備並收買新舊冰箱零件機器馬達
南京吉昌貿易公司謹啓 乾河沿小粉橋一號 A643

義合東磚瓦
製造窰—南京和平門外東門村三十六號 事務所—南京中山中路保太街口電話二三二一一號電報掛號一〇一三一號 宿舍—南京金陵大學側潘家菜園三號電話二五〇一〇 滬辦事處—南京路哈同大樓三一八號接洽人周卿之電話一二七六四電報掛號二三四八號 A574

閣下汽車壞了嗎?不怕了!
協記新昌電機噴漆
汽車行出世了!!
本行承接修理汽車噴漆一切工程車上商標等兼代添配各種汽車零件沙法彈簧坐墊車套出品精良交貨迅速約期不誤各界如蒙惠顧價目絕對克己新碍臨敝行竭誠歡迎 包君修理得堅久美觀滿意!!! 現在珠江路三三一號 A655

新到大批荷鮑翅
新貨上市 價格便宜 如蒙採用 揀選隨意
地址建康路三六八號 永昌隆敬告 A735

好消息 新開 南京 華一銅鐵翻砂廠 機器
特聘滬上名師專翻各種五金機器一切另件式樣適宜鐵質優上經久耐用交貨迅速如蒙惠顧無任歡迎之至
地址中山東路上乘菴八號 電話二一九〇七號 A667

請飲 老牌中大瓶益利汽水
大瓶汽水經濟價廉 一瓶能抵普通數瓶

美國渴樂斯鮮橘汁
風行歐美五十餘載 醒腦生津 開味提神
上海駐京益利汽水公司總經理廣順昌汽水行洪武路287號

上海華大製磅廠遷移
此分廠承蒙賜顧無任歡迎 本廠製造彈子新式磅秤堅固準確新磅沽出保用五年在期內不壞修理分文不取修理各國舊磅保用一年零配物件俱全 南京下關起首老店城內國府路口估衣廊二十九號門牌 A658

建康路中 大新公司 一五一號
花色大本營 綢緞絲絨 薄呢袍料 高級西裝 女子大衣 服裝專門家 B542 大減價

南京市洋服界首席 三江商行
高等西裝 專家製裁 女子大衣 最新樣式
遷移建康路一〇一號新址原成陸聯號 A454

老篤眼藥

Eye-Lotion ROHTO

藥	價
小瓶 兩角	大瓶 三角
嬰孩包 五角	小兒用 兩角

護眼須知

在事々都注重於明朗與俊敏的現代人、講求眼睛的健全及美麗、的確可以說係其生命線的、因此奉勸現代人、無論怎樣大家必得先要護自己雙眸、而且務須精確的曉得眼睛衛生法爲緊要、按據此見地就於所有眼病裏一般最易犯的結膜炎及角膜炎、大略述說於下

就於結膜炎(花眼、疲眼、風眼、沙眼、爛眼等)及角膜炎(花眼、雪眼、星眼、腫眼翳等)

一、結膜炎 [illegible]

對結膜炎 老篤眼藥之效果 [illegible]

二、角膜炎 [illegible]

對角膜炎 老篤眼藥之效果 [illegible]

現代眼科藥之最高標準

老篤眼藥即日本眼科醫界之權威、井上德國醫學博士、鑒於國民眼科衛生之根據、曾經研究多年的結果、由治療及健眼法之兩方面着意、依着藥學博士中尾萬三先生的指導、嚴密的製出來的、總而言之本藥係儘力蒐集日本醫學及藥學兩界之精華、所以老篤眼藥可謂站在現代眼科藥之最高標準、而佔先的神藥

家庭藥之使命奏効爲首

隨時輕爽的用着使眼病能殼儘早治好、這就是合乎當做家庭用眼藥的第一使命的、老篤眼藥則就於優秀的斂收、防腐、殺菌、消炎、鎮痛等作用、總之於眼病治療上、必要不可缺之諸般作用均是完全具備、所以不但可以省略用他種藥液洗眼的費事、而且從速奏治病功效那是一定的

決不刺戟眼睛(即不麻不痛)

如上所述老篤眼藥究竟是係於實現近代眼科藥之理想的、所以點眼時裏、絕無可厭的刺戟(即不麻不痛)、異個的覺着像睡悟似的異常快感、這爲可以自誇的特色之一、不用說是在眼病治療上奏效、而且點用於運動之前後、或從事於讀書、記賬、裁縫等細緻的工作時、得驚人的最良效果

適應症

結膜炎、結膜充血、眼瞼緣炎、角膜炎、學校眼炎、沙眼症、疲勞眼、角膜翳、麥粒腫、淚囊炎等
俗稱 火眼、疲眼、爛爛眼、睜眼、血紋眼、花眼、星翳眼、凝眼、哈氣眼、雪昏眼、腫瘍眼、衝傷眼、紅腫眼、乾燥眼等一切眼疾

大阪 山田安民藥房
總經理 東亞公司
南京 中山路九十二號
上海 河南路三九三號

生活

各地風俗 談「陝西」婚喪禮節

人奇

婚喪是任何人都免不了的兩件大事，尤其是在買賣婚制未剷除，舊禮敎未打破的我國，全國各地的婚喪禮儀各不相同。陝西文化落後，交通不便，現代的婚喪禮節，沒有普及到各縣，不，那些偏僻的地方，連一點影子都沒有。如果把陝西七十餘縣的婚喪禮儀統來敍述一下，也許是極有趣的事，但筆者所目覩的婚喪禮儀極少，這裏所寫的，只是據當地的傳說而已。

臨潼民間娶親的時候，新娘進門以後，即和新郎跪拜祖先，而後合卺，男女儐相引導新娘共同經過各筵席，名爲「轉座」。婚後三日，新娘叩拜夫家尊長，再到廚房做着饌請客；十日，夫家準備禮物，連同新娘送到女家，俗稱「回門」。新婦初生嬰兒，親友鄰居們，在彌月那天互相來索取酒食，產婦家中，抬出瓯罋──酒名──和肴饌來供請客人，他們歡飲以後，各人湊些錢，購買糕餅菓子，代爲祭神，祭畢，仍由他們互相分食，名爲「散福」。

人死之後，平常人家，都在三日，七七日，及百日這三天，照他的家庭狀況怎樣，預備祭祀，焚燒紙錢，祭祀鬼神。紳士及財東之家，人事以後，和南方一樣，儼然有介事的三餐送飯，倒茶倒水，服事鬼魂；而七七，百日，生忌，死忌，以及元旦清明等等，都要舉行隆重典禮的。

臨潼及附近各縣，小叔有權打罵兄嫂，而大伯對於弟婦，却不准罵一句，如果罵他一聲，那末她的母家就要大興「問罪之師」，甚至提起訴訟，亦是常有的事。

韓城的人民，在結婚後第二日，新娘的母親和姑母姊妹等，必需攜帶餛飩來看她，名爲「捻飯」。喪事，窮人們自掘土坑，草草地埋葬了；有錢的富家翁（稍有錢的亦在此例），棺材必用梆，俗稱「套材」，猶古禮也；捨布散衣，名曰「破孝」，又用各色紙結成金銀山，樓房，以及獅駝馬象之類，大作佛事，叫做「同壇」。紳士的家庭，遇有喪事鋪張更甚，其實不過是裝面子，和平津上海的闊人們常常做壽一樣。

鳳翔民間，在婚後三日，夫家必需讌請女家的賓客，新郎新娘先後出來拜揖他們；兩性的家長，亦相互拜禮，名爲「做三日」。第五日，女家請新夫婦同去，住到婚後的第十天，才送他倆回來，俗稱「轉五住十」。

山陽民間締結婚姻，先由媒人說合，如果女家允許婚事，那末這個「預選的」女婿就擇定吉日，同媒人一道去拜見女家父母尊長，而女家則準備酒食款待，從此，男女就算成立正式婚姻，沒有庚帖，也沒有啓書。如夫家的母親去時，亦照樣要拜揖女家的尊長，同時她必需帶些釵釧巾帕之類，給她的未來的媳婦，作爲定禮，俗稱「頭成禮」。以後逢時過節，夫家要送些禮物給女家，叫做「追節」。迎娶之前，夫家又需衣服首飾，多寡依貧富而定。迎娶這一日，夫家請兩位少婦去迎接新娘，叫做「娶女客」；女家也有兩位少婦伴送過門。不過在那裏有種特殊的風俗，那就是新娘在未生產之前，是不准梳髻子的。

科學的 驅除臭虫法

堅

現在天氣一天一天的暖和了，臭蟲又行將上市，一定有許多人感到臭蟲的痛苦，而急需求妥當的解決的。在它們未發之前，我就把這嚴重的問題，提出，同讀者討論一下。

有一種氣體，叫做靖酸氣，就是在一千立方寸的房間內，使用靖酸鈉一磅，硫酸一磅半，清水兩磅；用法：先把門窗嚴扃，使不通空氣，然後用磁盆先盛清水，加入硫酸，把靖化鈉包成紙包，擲入盆內，人就回身迅速逃出，把門嚴閉，讓藥劑化成很毒的靖酸氣，遍佈室內，經過一小時，臭蟲和卵子等，就可完全殺却，於是屏息捏鼻，將門窗打開，使毒氣散出，兩小時後，人就可入內。

上述的靖酸氣，或者先來介紹一下，它是一種極毒的氣體，在一九一六年，歐洲大戰中，法軍開始用它作戰爭上的新兵器，但是在農業上用它治蟲，却已有四五十年的歷史：一八八六年夏期，北美加利福尼亞洲，因爲柑橘園受着很重大的介殼蟲害，當時的柑橘栽培家，用了種種的方法，都不能奏驅除之效，※米柯寇來脫氏就發明上述的這種燻蒸法，用大幕被覆着果樹，把這氣體放入幕而燻蒸，結果達到完全驅除的目的。從此靖酸氣就成爲治蟲的一種良藥，在國外還應用這種氣體來殲滅室內害蟲，和倉庫害蟲。

用靖酸氣燻蒸來除滅臭蟲，眞是很理想的一個方法，奏效確是很迅速的，但是我們得要知道，靖酸氣是極毒的，它能在數分鐘內，致人死命，偶一不愼，就要鬧出殺人的慘事來的；況且我們所住的房屋，大部都不能像西人所住洋房的那麼可以充分密閉，所以危險很大，不能輕易嘗試的。

那麼要補救上法的危險性，和達到我們殲除臭蟲的目的，究竟應怎樣呢？下面就是比較安全而可以採用的一個方法。

所用的原料，也是上面所說的靖酸鈉（藥房有售，靖酸鉀也有同等功用，也可以應用）。但是用法不同，先預備一個大罎，秤好五兩的靖酸鈉，放入罎內，同時再加入一百兩的清水，把罎密閉，每到它全部溶解後，成爲百分之五的靖酸鈉溶液，這就是我們滅除臭蟲的利器。

這靖酸鈉溶液，雖然沒有靖氣燻蒸那麼的猛毒，但，也是極毒的東西，千萬不可弄入口內，並且也忌時常嗅着它的臭氣，否則，也很危險的：把這溶液灌入臭蟲的巢窟，那麼衹要臭蟲接觸到這種液體就能立刻死亡；所以我們衹要能把它灌到臭蟲一切的棲處，可使臭蟲全部滅跡。

臭蟲的棲處，大都是在床架的隙縫，和地板縫間，我們可以把細口的小鉛壺，盛着藥液，把它漫漫滴入隙縫內，施行這種工作，最好在清晨，撒布藥液後，經二三小時，最好用清水冲洗，那麼它的毒氣就不致遺留，到夜間就寢時，沒有危險了；床架棕墊等物，灌注藥液，最好拿到庭園或天井中來施行，那麼就可以更加安全。

靖酸鈉是極毒的藥品，所以在施用上，一定要千萬留心，所發出的臭氣，不能多嗅，尤其要防家中小兒的任意的玩弄；用過的器具，一定要充分洗滌；使用靖酸鈉液灌注地板的房間，假若有毒氣的存在，人切勿走進去逗留長久，一定要等到毫無氣息後，方可走入，這樣，方可免掉一切的意外；這幾點，是要施用者，十二萬分的注意的。

照相說明

繼着德蘇不可侵犯條約之日蘇停戰協定之成立，蘇聯對英法控制勢力，益形增大，遂以伸張勢力入巴爾幹半島暨近東一帶，德外長里賓特洛甫及土耳其外相，均相偕至莫斯科作訪問蘇聯最高行政當局之舉，如斯則莫斯科遂形成歐洲戰時之外交中心地。……圖爲莫斯科市街……

美麗的蒙古女郎

・瑾・

從包頭渡河，行六十里，到伊克治盟的達拉特旗，使達到蒙古人的區域。這雖然是蒙古人的地方，可是漢化的程度已很深了，這裏的蒙古人，都會講國語，住的也都是房屋而不是蒙古包，不過生活的方式，蒙古氣味仍很重。

筆者在這裏曾經住過一宿，在傍晚的時候，便出去巡視一週。

幾乎是每一個人家都走遍了。進了門你先打個「賽伯納」（蒙古問安問好的話）的問訊，他們也是「好好」的回答。這些蒙古人聽你說了一句半句似通非通的蒙古話，他們便會和你用國語應答，並且很有禮貌招待你，請你和他們圍着吃茶，他們用的茶壺很別緻，是和桶一般的，而茶味卻澀得要命。

有了屋裏，沒有男子在，青年的女子坐在燈下做針線，她們也很殷勤的招待你，你要是問長問短，他們操極流利的漢話來答覆，她們是那末天眞而誠摯，大方而有趣。

在這裏的巡視中，無目的的，竟發現了這裏蒙古女郎的爭麗。

後來才知道伊盟的達拉特旗是有名的出美人的地方，烏盟西公旗石王的夫人，便是達拉旗人，她因爲美麗竟成禍水，幾乎把石王的王位給斷送了。這蒙古美人，終於鴆毒自殺了，而那次西公旗事變中，她竟成了唯一的犧牲者。

我們在達拉旗發現了幾位美麗的女郎後，同行的畫家便向她們寫生，蒙古女郎喜歡得什麼似的，經過很長的時間，畫成了，畫家都收起，可是蒙古女郎卻不答應，後來還是送給她們了。

這些蒙古女郎，挑水，做飯，牧羊，擠乳，工作很繁重，同時還有爲王公服役的義務，倘被王府捉了差，便須在王府服役，王府不下令放還，她們便永遠不能離開。這樣葬送了的紅顏不知有多少。

手的保護法

【清】

手，無論男人與女人，都是常常同外界接觸的。如果是一雙粗而肥的手，伸將出來，是多麼的難看，尤其是女人。要想保護手的豐美，第一應注意的，是少入水，因爲皮膚遇水則脹大，出水則濕氣蒸發而生冷，須知角層細胞膨脹後，容易剝落，使皮膚粗糙，兩手如有入水工作的必要時，最好套以橡皮手套，毋直接與水接觸。洗手則宜用無刺激的中和性肥皂，太熱的湯和冰冷的水，都能消損手的脂肪，這最宜避免。入浴後，將手拭乾，薄塗以羊毛脂，凡士林等的軟膏，然後用棉花輕輕的拭擦，如是則手皮更可光澤潤潔，見而生愛。

出版介紹

新命月刊（革新號）

握有華中悠久歷史之「新命月刊」第二卷第一期（革新號）已於本月十日準時出版了。這期的內容較前尤見充實，作者均屬當代文壇名流，時評計六篇，論文約十餘篇，散文，小品及小說多至十數篇，封面色調幽美，編輯方法新穎，可謂爲新中國出版界放一異彩。定價低廉，每冊實售二角，各地均有代售云。

求是齋經濟論集（六九）

諸靑來著

就右表觀之，該省之國家歲入，逐年減少，因其時偶有水旱偏災，而田賦釐金等歲收，又係徵錢解錢，錢價日淡，虧損益多，錢價所以日落者，濫發官票有以致之也。國家歲出則逐年增加，以稅收全數悉充軍費，猶虞不給，除截留中央收入鹽稅當機煙酒印花等稅（年收七八百萬）外，並設法募債，增發台票（即錢票）以資救濟；然挖肉補瘡，究非良策，乃改增錢爲徵洋，實則無異於增稅，人民彌覺負擔之重，而戰禍忽起於湘鄂之間。該省財政益岌岌不可終日矣。自革命軍抵鄂，政府移設武昌，需用浩繁，乃汲汲於募債借款，計實發庫券八百五十餘萬元：公債（整理湖北金融公債）六百餘萬元；提借漢埠各行號二千五百萬元；透支漢口中央銀行三千六百餘萬元；四項合計共七千五百餘萬元，此等借款，雖在武漢籌集，當然由中央負擔：然今日中央庫空如洗，又安能勝此重負耶？武昌政府消滅以後，鄂省軍政費仍屬有增無減。茲將武漢財政委員會造送十六年度中央收支總數：照錄如左：（萬元爲單位）

收款	數目	支款	數目
中央各稅	二二九七	軍費	五一二五
墊借	二三四四	政費	三〇六
債券	九一三		
雜項	九九八	雜項	一三六六
合計	六五五二	合計	六八二四

（附註）中央各稅，內含關鹽煙酒印花捲煙菸油各稅及禁煙收入等。

夫子廟 小蘇州 茶食糖菓號 平時蒙各界及遠道顧客擁擠爭先，恐後選購，此乃價廉物美之鐵證也，新到大批洋酒，各種罐頭，送禮極爲相宜 應時 葷素荳糕 湖州粽子 新到 新香椿芽 洞庭枇杷膏 A534

馬慶康公司新出品 電爐烘製 奶油威化餅乾 又酥又脆眞好吃 味分 桔子 檸檬 香草 巧格力 每包一角五分 A536 地址 中華路一六五號

祥和南貨食品 豆沙 火腿 鹹肉 粽子 葷素荳糕 玲玲大中果露 橘汁汽水 中啤 三和各種罐頭醬菜 夏令應時水果罐頭 潤肺白沙枇杷梨膏 零躉批發！均極歡迎！ A535 中華路

夫子廟 太平村支店 鮮嫩筍脯 新香椿芽 玫瑰紫香菜 經理東山嚴大德堂枇杷膏 葷素綠荳糕 太倉糟油 平湖糟蛋 玫瑰乳腐 香糟 鮮肉 夾沙 粽子

萃華罐頭食品商店 最新發明 醬菜大王 味美絕倫 佐餐聖品 已經應市了 珠江路西口郵局北首 A537

唯一售價最廉的高等文具用品店！ 合衆文具公司 專營 中外教育文具機關用品 名廠自來水筆負責保單保用！ 聘請各師專門修理破壞風琴！！ 地址：朱雀路九十二號（中報社對面）

大華牋紙印刷文具號 本號自運中西紙張，武林錫箔，文具儀器，湖筆徽墨 南京北門橋魚市街三四號 承印 軍政機關 洋裝表冊 鉛石印刷 簿記用品 俱全 A626

北京榮寶齋書畫紙店 本齋南京分店延齡巷五十九號 電話二二二四九 A539

泰和製版所 精製 特點 銅版 鋅版 照相鋅版 三色銅版 出品精良 交貨迅速 爲期不誤 價目克己 地址 南京中華路三三二號 A540

白金龍

翟俊良診療所 專門梅毒淋濁 兼治內外各科 地址昇州路西場米巷口

國醫徐又椿 小兒內婦科 門診上午八時至一時 出診午後二時 地址 大香爐小板巷口 天壽藥號 A603

南京鍼灸療養院 門診部 療養部 金針科醫師李靖方 A561

首滅濁 美國雅培藥廠出品 最新化學診療劑 專治白濁及其他一切變症合併症 『SULFAMIDYL』 各大藥房均有出售 新民大藥房經銷 太平路一五五號 A503

樵山醫院 專治內科外科性病科 特設電療科愛克司光 附設一純齒科部 院址中山路二七一號 A593

產婦科女醫師徐松芬 兼治內外各科 中華路許家巷二十二號 A635

省二醫院 內外科 花柳科 女醫 接生 產婦科 小兒科 包戒煙毒 院址碑亭巷二四七 A552

中青齒科醫院 院長林中青 科目 口腔外科 拔齒科 鑲補科 治療科 口蓋補綴科 齒列矯正科 院址遊府西街四五號 電話二二四三六號 A553

性病專科醫師顧洪模 四京復業 花柳白濁橫痃下疳限日除根 時間上午九時至下午六時止 地址江寧府砂珠巷 博濟醫院

周炳華醫師 主治內外花柳各科 原在太平路設太平診療所事變後遷移白下路昇平橋一二六號

葆初診療所 謝惟仁醫師 照常應診 主治內外各科尤精內科及花柳科 時間上午九時至下午四時 地址昇州路二六三號（糯米巷口對面） A554

國醫推拿專科徐希濤 南京復興路後街八號 A555

中醫張仲樑 兒科專家 兼內婦科 診所 明瓦廊九十八號（原住新街口） A523

黑海星 打倒煙癮 肅清煙毒 黑海慈航 同胞救星

厲羣牙醫師 診治科目 口腔外科 拔牙科 鑲補科 治療保存科 牙列矯正科 門診上午九時至下午五時 院址中山北路五〇八號鼓樓醫院南首 A551

劉浩醫師開診 內科 小兒科 皮膚花柳科 眼科 神經系疾患及傳染病 地址鼓樓西橋口七四

神針治病 以針導氣 不粘皮膚 專治男女老幼內外一切疑難大症 地址洪武路八條巷西首一號 吳建成啓 A634

廣東醫院 程立鈞醫師 專門戒煙毒 院址中華路府東街 A549

竹口醫院 科目 內外科 產婦科 性病科 電療科 眼耳科 喉鼻科 小兒科 齒科 院長 醫學博士 竹口文雄 病房清潔 房屋清靜 最宜療養 院址 洪武街 洪武路 電話 二一三四七 A546

廣通診療所 專門包戒鴉片白麵紅丸嗎啡等毒品 不論男女老幼有病無病 徹底斷癮絕無痛苦不礙工作永不復吸 醫師華達三 兼治內外花柳皮膚等科 地址中華路青年會對面 A634

與久那兒 鴉片嗎啡海洛英 最新戒煙靈藥 注射用 南京太平路文昌巷文華公寓內 國際新藥研究所南京出張所 中支總批發處 南京建康路四二九號 東西大藥房 各重要大藥房均有代售 A659

鴉片嗎啡海洛英 戒煙聖藥 四巴諾露 特効止痛、鎮靜止咳、包裝方便 十管入 三〇瓦入 五十管入 五〇瓦入 一百管入 注射用 北中支總發賣 朝日製藥株式會社 北平支店 夫子廟龍門街 太平路大華藥房 南京批發處 廣生大藥房 各大藥房均有代售 A637

包戒白麵 專戒鴉片有法國新出品的 一粒靈 戒毒良藥 特效 A651

重話「鄉土色彩」

·淡蓀·

切記得，在過去的「新聲」中，我曾有一度簡略的談論過「鄉土色彩」的，所以這一遭哩，我故謂之曰「重話」。

按「鄉土色彩」一詞，在歐美的文壇上素被名爲「Local Colour」。嚴格的說來，差不多沒有一篇或是一部發稱文藝作品的作品，不在多多少少濃濃淡淡帶着一些鄉土意味的。而此意味哩，進一步說，實即那一文藝的特色，是也。缺乏了牠，則不但此一作品之與彼一作品便將失去了區別點，而且，作品的內容更將隨之本質毫無，貧乏不堪的，內容既不充實，無疑的，那麼所產的文藝，不將成爲只是空洞的文字嗎？所以誰更願意再來愛讀您之這類既鮮本質復乏特色的東西呢，如其您之讀者又是抱着滿腔極高的欣賞慾而來捧上您的寫作的？我這樣的說了，但怕您的心中，一定要在譬我這人誑謬失當，謂我未免太把鄉土色彩過於高擡了的。可是，慢着，請畢吾論，然後對我再下批評。

通常，構成一般文藝之上鄉土色彩者，大都不外這樣三種性質迥異的文字；一地之山河的描繪，一城之風俗的記敘，一村之語言的播傳——而此三者，可說踏遍天下，無一而非絕對特殊的。推其之能「絕對特殊」，所以「鄉土色彩」往往故能形成某一作品的「特色」，有時意外優異的，甚至竟能充作某一文藝的「本質」而有餘。

於此小論之中，我只僅想把那語言之能構成鄉土色彩的一層，詳加討論一番。這一選論，並非毫無理由之可言的。因爲對於某一塊地之內的山河或風俗，不管您要怎麼寫法，您就確能如願以償毫釐不爽的那麼寫出，大致不會怎樣困難的，但於語言一層，卻就不易爲了。不易之因，說出如下。

大別之，確能給與文藝以濃厚之鄉土色彩的語言，約可析爲土字，土詞，暨土語三種。在已往的寫作裏，我曾對於首都語言的介紹，下過一番小努力。據經驗所得，深覺南京的語言；有些是說得出口，然而寫不出手的；有些是說得出口，而又寫得出手的；更有些是雖然說得出口，寫得出手，但卻必須加以相當（或略詳）的解釋，然後方可了然於胸的。過去，我所應用於寫作之中以實驗者，不用說的，自是上述的第二類，與及「稍解釋懂」的第三類，餘則惟有「割愛」了。

好了，理論得也真夠了！此時我理應趕快的舉出一些南京的土字，土詞，或土語的實例，以資佐證，而於容氣調節一下才是。

含着一些咒意或罵味在話中的，南京人叫「喫」曰「祭」或「供」，有時愛於其下再放「倒頭」二字；呼「睡」曰「倒」，常於其下更置一個「屍」字以來罵人；稱「酒」曰「騷尿」；叫「同伴」曰「窩裏雞」；「窮」曰「癟」；「死不足惜」曰「活該」；「給出門的女兒以闊氣的嫁粧」曰「賠」，而「祇蛋」亦曰「賠私」；至於奪俗罵人「胡椒心」，則言共「辣」也，「菱瓜心」，則言共「黑」也，「蒜頭心」，則言共「獨」或「毒」也；他如所謂「日日紅」者，乃係「天天有賬可進」的意思。以上所舉的，除「騷水」一條外，那還算作「例」之「雅」者也。若夫「喫儍好喫」曰「搗×門子」；「勾結串通」曰「狗連襠」；「淡而無味」曰「郭獃子舔×」；不言「廢物」，而說「和尚的××」；不呼「小孩」，而叫「小×心子」，是誠村俗不堪，謔而近虐者矣，可是久而久之，沿襲成風，說者和聽者，便就自然而然的都不以爲「奇而駭耳」，而竟以之當作口邊的不含惡意的「家常便話」在說着了。

不錯的，應用一地的土言俗語，確實是可足令某一文藝作品所具的鄉土之色彩更趨於濃厚化的。這雖是條四通八達可進「鄉土藝術之宮」的小道狹路，可是最後仍有兩點，卻爲您所必須再三致意的：第一，您所應用的語言，千萬不可「太土」了的，否則文藝即不「大衆化」了；第二，爲着求懂的註解，更是千萬不可多下了的，否則您之讀者所抱的那腔欣賞慾，即將一掃而盡了，因爲註解的多下，是足大大的妨礙正文之閱讀和了解的。

▽

△

人世間的人

淡如

「人啊，人啊！這人世間的人啊——！」

因爲說了簡單的像表白式的近似眞理的話語，而被認爲是嫌惡人類的佐證的話，那他擬長在人世間該是怎樣的孤寂啊！

人類和一切的動物，是沒有什麼絲毫差別的，只不過稍爲解事一些罷了，狗有狗的氣味，貓有貓的氣味，同樣的，人也有人的氣味，雖然，人類絕對沒有吃過人肉的，但我想，要是嗅覺一下人的氣味，一定比其他動物的氣味，也得濃烈一些。

既生作一個狗，便分不了什麼超狗；既生作一個貓，也不分什麼超貓，同樣的，做一人，也不必再分什麼超人了，凡是夢想成爲超人的人，那他未免有些神經過敏吧？

宇宙是一座舞台，人類是些先後登場的伶人，那末，人世便是一幕演不完的喜劇了，雖然也有悲劇是曾出現在人世裏，衆生於人世裏的人；不想登上這舞台，不想演一些給人以微笑的資料，那是辦不到的，每一個人，都要到演完了這幕趣劇，然後才平心靜氣的無牽無掛的和它告別，因爲不這樣，他怎能算是完成了他爲人的任務？

人與動物的區別，大概就以此爲主要點！因爲動物總是屬於愚蠢的多，除去偶然的眞情流露外，沒有演劇的本能，而人類，則盡皺多了，可以裝笑，可以裝哭，當面擠眉弄眼，還算是善良之輩，冷不防背後一箭，那才眞要吃不了兜着走呢，不過活潰了我們爲人，倒也並不以爲奇，因爲這與在眞正的舞台上一樣的是在演戲呀！

但人世間的這幕戲，是實事求是的，沒有一個名伶，當一幕戲劇演完的時候，聞不到一些奇臭，但到處都是這奇臭的時候，也就不覺得那是這樣一種特殊的味道了，反之，不帶這種特殊氣味的，那就等於狗沒有狗味一樣，不能算是聽敏的人了，如果有人同樣沉浸在這異樣的海潮裏，而故意不沾這奇樣的氣味，那便是夢想着做一個超人，而同時也就是神經過敏的人，

「認識自己」，這是古代的人用以給予他的子子孫孫的眞理的遺敎，但我始終體味不出這話裏有什麼了不得的至理存在着，假如人類果眞都能「認識自己」，這幕永恒的喜劇，再有誰來繼續扮演呢？

眞實地沉浸在這異樣的海潮裏而沾着這樣異樣的氣味的，他才算是認識人人眞諦的人！

最可憐是哼着「人啊！人啊！」的這種不解妙味的人，他擬長在人世間該怎樣地感到孤寂啊！

弦音

王京

如果羅盤針能指示我一個思想奔逐的方向，那麼我的夢也不致跑得這麼遙遠，這麼孤獨，這麼狼狽，而又這麼放蕩了。

很可笑得很，卻也可悲得很。我坐在燈光下瞥見了黑暗；我剛面對着舞宮，思想的步子卻已踏入刑場了；我躺在床上，唉，誰料它又夢見了一片荒邱呢？……

荒邱，荒邱，荒邱，永遠是荒邱，永遠是荒邱的宇宙，宇宙間什麼也沒有。

「別再懊喪吧，大陸上許久不太平了。」

於是我把憔悴的靈魂納在沉默裏浸了一浸，呼回夢的影子。思想如一條疲倦的哈巴狗，伏在我足下了。但這卻觸動我想起半個故事，也許你又要奇怪了，那麼且聽我彈來。

這故事裏有着一位美麗的主人翁，說來未免似乎有些誇張，這也就是因爲我忘記了她的名字的緣故。

設是替她杜撰一個名字吧，則我又沒有這個膽量。一來世界上美麗的字眼太多，或者簡直一個都沒有。凡事都要有一個決斷，而且通日又是「一個」，這委實有些爲難了。要說把所有的好字眼都冠在她的名字上吧，而講起來就太不方便。如果說任選其一來做她的名字呢，則我又不敢如此武斷，再則，設或有這樣一個女郎，也叫這個杜撰出來的名字呢？

總而言之，她是一個農家姑娘，緋臉的面頰上，刻着絲絲微笑的花紋。在她端正的鼻子底下，嵌着兩片薄薄的動人的嘴唇。如今她是披頭散髮，消瘦的體態裏含一顆沉重的病態的心，漸漸走向衰老了。

近來她神思恍惚。她夢見了山崩地震；她夢見一隻初醒的獅子，擒住了狐狸；她夢見……「唉，但願它仍祇是一個夢吧。」

好久以前，我也有一次可怕的遭遇。黃昏時在平原上打扮停當，我緊倚在一株年老的梨樹底下，梨樹早已衰禿了，但不知何時，這株老樹卻已在我身邊爆烈開來，竄出一條結實的毒蛇，舌頭一伸，尾巴一掃，幻爲一團火球，這火球向我滾來，而且在擴展，擴展，不斷的擴展……

醒來卻是一場噩夢。回去告訴鄰人，說是不祥的預兆。後來遇一位仁慈的長者，他說那顆梨樹業已成妖作祟了。歸去果然心緒不寧，生了一場大病。如今不知她又在作何幻化？也許他已重

石上睡着了。她坐在平坦的廣場上，傾聽着遙遙行來的牧童的笛音，清脆而又深遠，是無限醉人的生命的力的獨奏。牧童經過門前，跳下來，把穿在牛鼻子上的繩子，扣在旁邊的樹根上。

「晚安。」

看，牧童注射着的深黝的眼睛。

「晚安。」香唇間吐出微笑。

田野上旋起怯怯的笑語

明白了麼？所以我說這是半個故事。

◇ ◇ ◇

睜開眼來，身邊仍然是伴着妻與子。

風，請問你，我明天思想奔逐的途徑，該朝那一個方向。

芍藥

芍藥之名，其義有四：

一、本草釋名：「芍藥猶綽約也，此草花容綽約，故以爲名」。二、詩衛風，「贈之以芍藥」，古今注：「芍藥一名可離，故將離而後贈之」。三爾雅翼：「制毒之藥，莫良於芍。故以藥名」。四子虛賦：「芍藥之和具而後御之」。注：「芍藥，調和也，古有芍藥醬」。四者均有所本，而以玩賞品言之，則第一義可資研究焉。

莊子「綽約如處子」，白居易詩：「樓閣玲瓏五雲起，其中綽約多仙子」，綽約爲形容美貌之詞，花名芍藥，聞其名而其美可知，不必如他花之美，尙須以另語形容。古今詠芍藥詩，如吳寬云：「千葉蓮雲如並擁，兩枝迎日忽齊開」，韓琦云：「粉粧瑞玉千叢密，冠裙眞金半尺圍」，皆以言芍藥之美處也，然不如文徵明「仙姿綽約羅紳」之句，得乎是花名義之眞。

芍藥爲揚州產，劉邠爲之譜，列序三十一種，皆使畫工圖寫而示未嘗見者，使知之，黃庭堅詩：「紅藥梢頭初繭栗，揚州風物鬢成絲」。韓元吉詞：「二十四橋明月下，誰憑朱闌」。皆言廣陵芍藥之貴也。

楊萬里謂牡丹爲花王，芍藥爲花相，羅隱謂芍藥爲牡丹之近侍，謂爲相已屬牽強，謂爲近侍，其褻更甚矣。後山叢話，「芍藥紅瓣黃腰，號金帶圍，本無常種，見則城內出宰相，韓魏公守廣陵日，郡圃開四枝，公選客具宴賞之，時王珪王安石僅在下僚，皆與選，尙缺其一，及暮，陳升之來，明日遂開宴補賞，後公及三人皆爲相」。詩文家設想措詞，非傅會，即迷信，如上所述者是。

予謂牡丹之名，不見於經傳，而芍藥詠於毛詩，釋於爾雅，縱不高於牡丹，而錫以近侍之名，殊嫌褻瀆，以爲作相之徵，亦屬無謂，不如劉邠謂「天下奇花，洛陽牡丹，廣陵芍藥，爲相伴埒」，其言較平允也。

●遥安●

梁謙武之流

陳明

本月七日，在香港發生了這樣一件事，各報都列登着鮮明的標題：

「梁謙武保外後
警探積極搜集證供
梁寓酒店年餘耗費不貲」

「粵僑救濟桑梓委員會主席」梁謙武，本月七日在石塘咀廣州酒家召請歌姬及社團代表舉行「歌伶義唱頌揚大典禮」，於管樂聲中，被警探帶送返署，經盤訊後，以一千元巨款担保出外候訊，現下警探仍在分頭搜集證據中。查梁自前年來港，策動港僑購置「粵防公債」時，即開始在思豪酒店闢室而居，連居數月，以每日房租六元而計，耗達一千餘元，直至去年始改在聯斷酒店居住，據聯斷酒店司理梁紹愷君稱，梁自一九三九年二月二日起來本店寄寓後，至今仍係在該酒店四一四號房居住，每月房租一百三十五元，署名爲T.Liang云云。查自去年二月二日至今，共十五個月，每月一百三十五元，計共需款二千零二十五元，連前在思豪居寓時所費總計，只住宿費一項，兩年來支出共達三四千元之多，加以食用及其他開銷，爲數當難估計也。」

從這條新聞裏，我們不難看到梁謙武究竟是怎樣一個人，他每日所耗巨資，究竟來自何處？他所幹的「粵僑救濟桑梓委員會」所得的「粵防公債」，究竟有沒有救濟桑梓，究竟充的什麼「防」，什麼「公債」？這些，使我們一目瞭然的：

梁謙武，又是假冒名義發國難財的一個。雖然算不得也比不得那些發國難財的大亨，但歸入第二三流，也不爲過罷！

這次戰爭，摧毀了無數人的生命財產，耗去了國家的文氣，但是像梁謙武之流，以抗戰起家以國難發財的，可太多了。光是在香港，這海外寓公的地方，據我們所知道的已有好幾次同樣的事件，不過這些人，是倒霉的被檢舉而已，而未經檢舉或不敢檢舉的，正又不知多少？而想藉此機會，起着撈一票念頭的人，正又不知埋伏着多少？

咱們貴國人，現在着實比以前精明進步了，史太林的漁利政策，也着實給染上了撈，在混亂的時代，混水裏摸魚，坐收其利，從中中飽，既可享福，又可避難，眞是最實惠的事情，梁謙武之流，便是中了毒的其中之一個。

這種人，在抗戰陣營裏是多着哩，我們卻希望，對於這一流的危險人物，能和我們這方面隔絕了罷！

油沫室瑣錄

木易

寫文章是有公式的，也許有人不相信罷，我以前在南京戲報和劇刊上，常書稿件，所以和一般編者認識的很多，有一位姓周的劇刊編輯，他寫的劇評，就是有公式，他每撰一劇評時，一定有這些成句，例如「歌喉嘹亮」，「嗓音清雅」——「做工細緻」，「體貼入微」——「繞樑三日」，「恰到好處」——「無與倫比」，「無孔不入」，「起打勇猛」，「腰腿靈活」等等詞句，一定抄不勝抄，他不會忘記的，要把這些寫上去，他的文章開始的時候，總是說：「入場之時，×××已成尾聲」，他不寫這一句，就好像不是劇刊編者一樣，文章末尾，還得寫上「未窺全豹，引爲憾事」，他實在自己不知道，人家讀他的劇評時，都引爲憾事也。

我在北京一個戲院裏，曾經看見過一副對聯，上面寫着：「鬧場了，好看煞人出色當行，架式兒，一時稱大事。結局矣，動地驚天，做成片面兒，何堪設想，三日後停鑼息鼓，虎頭蛇尾，丟下空台。」這副對聯，雖然粗陋，可作爲爭名奪利者的當頭棒喝也。

難姊難妹（二三六）

王雪倩著

第十七回 遺恨意綿綿香消玉殞 奇情演幕幕水逝花殘

馮紹祖瞪着眼道：「你這話倒不能怪我，在當初我也曾和你說過；謀事就得用錢，謀成謀不成還不敢定。你恨不能我一下發了財，供着吸白面，我可總得謀的上啊？小事不願意幹，大事不易謀；況且，還謀事的事，也總得說是撞運氣，我走着倒霉字，那可沒有辦法。」瑤英被搶白的急了道：「照你這樣說，就坐吃山空，在家裏等挨餓吧？你還是大學畢業生呢？人家玉琳沒有畢業，就能夠辦一個工廠，你這畢了業的；會幹一點什麼事啊？我也不是說你，你一個男子漢，還弄不了錢來；就指着我給你掙去嗎？」馮紹祖冷笑了一聲道：「你這時後悔了，已經晚了；和玉琳離婚，又想起他來了？人家可不能再要了。既是看着他好，你當初爲什麼這樣胡幹？你這時埋怨誰？，客氣的話，你只有埋怨你自己去，任何人也埋怨不着。我莫說不易謀事，就是謀上事了，也不能供着你去吸白面。自趨墮落的女人，還來說我？哼！我才沒有聽見呢。」這話無異給瑤英心上割了一把利刃，她回想自己拋棄丈夫，詐了這點錢，供給他用；現在錢也要完了，他也翻轉面皮了。這是多麼可恨的？她只想他的可恨，可是未嘗自己想一想自己所做所爲。她想着號啕大痛！哭鬧起來；馮紹祖那裏將她的哭放在心上？連理也不理，站起來自己出去了。過了一天，他回來便又向瑤英要錢，瑤英沒有錢給他，他便想法將她的飾物衣服；偷了一空，從此他的面也不見了，瑤英自己痛哭了一塲，將所剩下的一點殘餘衣物；整理了一下，自己手裏還有兩千多元；倘能維持一時。看看又到歲暮；等了幾天，馮紹祖不回來，出去找了他一趟，他已遷居，不知遷到什麼地方去了。她只好自己先縮小開支，搬了三間小房子，僱了一個女僕；暫時維持。可是，想起一切來，越覺難過，越多吸毒物；錢也花的越多，這樣度過殘年之後，自己想着終日這樣煩悶；錢一天比一天少；不如出去散散心，也或者可以找一點收入。她自恃顏色未衰，雖然被嗜好閙的憔悴了許，也還能借着脂粉的掩飾；勉強打扮成嬌豔的模樣。這時正在鶯花二月之天，草長風和；公園裏的遊人漸多，她便每天到公園裏去找出路。但是所找的結果，並不是像她所想像的那麼圓滿。

四十餘年老牌 曲煥章百寶丹 專治跌打損傷風濕骨痛 雲南白藥始祖 本行新由滇運到百寶丹甚多，委託本京屈臣氏藥房 國家總經理 其他藥舖所售者是否陳貨或偽貨，本行絕不負責 總經理上海華實行 南京分經理屈臣氏藥房朱雀路 A669

止痛 專治頭痛 月經痛 牙痛 筋骨疼痛 及一切疼痛 藥性安大 加效神速 阿司匹那爾藥片 德國鴻發藥廠出品 各大藥房均有出售 A518

主治，沙眼，雲翳，及各種時行目疾 白敬宇眼藥 店址：南京朱雀路奇望街 白下路昇平橋 本外埠各大藥房均有代售 A565

疥瘡 濕毒 三日包好 無効還洋 藥房代售處 南門大街 中央藥房 新街 昇州 本藥房製 經理 A591

純淨及含鉄性 康福多 片劑 液劑 功效相同 美味滋補 祛痰癒咳 防治肺癆 穩妥戒煙 A524

國藥淋濁丸 △五淋白濁：急慢分治：每盒一元 △藥力超羣：除根神速：甲種治急性 乙種治慢性 此丸行銷本京十餘年 治愈淋病數萬人 功效之神奇無庸贅述 蘇州濟衆藥社發行 南京經理夫子廟東廣生藥房 各藥房均售

強身保腎丸

遺精早洩外治妙藥 愛力多

元記 別有天菜社 值此春光明媚，雅人深致，各界宴會及時行樂 地址 夫子廟 新姚家巷口 電話二二四三九號 A523

諸君如欲叫菜定廳請撥電話二二一八五四號 明湖春粵菜館 廣州時菜 星期美點 地址中山路四一號東和劇場對過 A521

本館正式復業 福記 萬全酒菜館 精製筵席餚饌 著名越產紹酒 喜慶宴會小酌 特聘高等名師 各地風味兼備 妙齡女侍招待 無不盡善盡美 地址夫子廟東院貢街 A664

北平 泰山飯店 復業 本店精製高尚筵席 掛爐燒烤 北平各式麵點 地址中山東路二三八號

浙紹 六華春酒菜館 地址貢院東街 電話二二七四七號 A522

協記 豫豐泰酒菜社 地址新姚家巷廿九號 電話二二三〇六一 A532

本社專辦維新筵席，改良和菜，各省佳餚，零折碗菜，隨意便酌，早晨細點，應有盡有，蘇滬秀妹，隨堂招待，如蒙惠顧，竭誠歡迎 樂園飯店 地址朱雀路一百三號 A524

高尚酒席 應時佳餚 隨意小酌 零折碗菜 特聘蘇滬妙齡名妹 早茶細點 大東酒樓 地址夫子廟貢院東街 A527

本號附設咖啡部 津川名菜 各種筵席 女子招待 房間清潔 空氣流通 如蒙惠顧 太平洋酒菜館 地址夫子廟貢院東街 電話二一七四八 彈子房 隨意便酌 特別坐位寬暢 歡迎 A531

本樓專辦 男女侍役 早茶名點 京江名菜 貨眞價實 應有盡有 各種筵席 如蒙惠顧 特聘到江揚名師精製 水晶餚蹄 維揚細點 奉請趕嚐便知也 隨意便酌 味美可口 竭誠歡迎 好好樓酒菜社 地址夫子廟 都首對面 A529

新開 各界旅客注意 吳宮飯店 房間優美 佈置新穎 附設浴室 體貌週到 器具摩登 花園別緻 清潔衛生 開幕伊始 體堂富麗 空氣新鮮 茶房訓練 定價低廉 地址四象橋 電話二二九一四 A526

福昌飯店 甲等房間每天日金十五円 乙等房間日金十二円 早茶日金一円五十錢 午餐日金二円五十錢 晚餐日金三円 A533 (二樓)餐廳電話22577 (二樓)旅館電話21695 (三樓)旅館電話21696 (四樓)旅館電話21697 (五樓)餐廳電話2169 南京中山路五十七號

大陸 西餐館 牛肉莊 自製各種德式香腸火腿 選運青島黃牛肉 各種食品一應俱全 中山路一一七號 電話二三〇九三號 中山路二二五號 電話

各界旅客注意 新開 東亞旅館 房屋優雅 客廳富麗 茶房侍候 定價克己 空氣新鮮 佈置美觀 禮貌週到 承蒙光顧 器具新穎 清潔衛生 開幕伊始 無任歡迎 地址山西路江蘇陳家巷三號 A662

早茶點心 福建名菜 双葉閩菜社 中山路四九號東和劇場對面 電話二二三六四號